ఇతర రాష్ట్రాలు, ప్రపంచ దేశాల ముఖ్యమైన పరిణామాలు
సామాజిక, ఆర్థిక, రాజకీయ పుస్తక సమీక్షలు
ప్రతి ఆదివారం 'వార్త' మెయిన్‌లో ఒక పూర్తి పేజీ

తెలుగు జాతీయ దినపత్రిక
వార్త
epaper.vaartha.com WWW.VAARTHA.COM
విజయవాడ fb.com/vaartha
Published from Vijayawada, Hyderabad, Visakhapatnam, Rajahmundry, Guntur, Nizamabad, Ongole, Warangal, Tirupathi, Kadapa, Kurnool, Anantapur, Karimnagar, Mahabubnagar, Khammam, Nellore, Nalgonda, Tadepalligudem,Srikakulam
10-7-2024 బుధవారం సంపుటి: 30 సంచిక: 161 పేజీలు: 10+4 వెల: 6.50

ఎన్డీయే నెల రోజుల పాలనపై కాంగ్రెస్ ఫ్యాక్ట్ షీట్ 5లో

అమెరికాలో వెట్టి.. నలుగురు తెలుగువారు అరెస్టు

'విద్యుత్' నష్టం లక్షకోట్లు పైనే

గత ఐదేళ్లలో విద్యుత్ రంగాన్ని పూర్తిగా నాశనం చేశారు

ఇక కరెంటు కోతలుండవు, ఛార్జీలు పెరగవు

స్మార్ట్ మీటర్లపై త్వరలో నిర్ణయం

విద్యుత్ రంగంపై విడుదల చేసిన 'శ్వేతపత్రం'లో సిఎం చంద్రబాబు

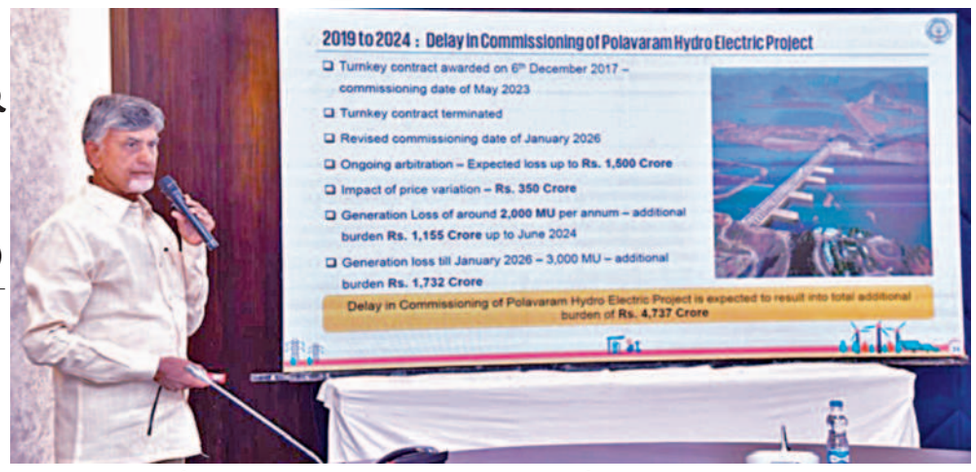

ఇంధనశాఖపై శ్వేత పత్రాన్ని మంగళవారం పవర్‌పాయింట్ ప్రజెంటేషన్ ద్వారా వివరిస్తున్న సిఎం చంద్రబాబు

విజయవాడ,జూలై 9,ప్రభాతవార్తప్రతినిధి: ఏపీలో విద్యుత్తు కోతలుండవు,కరెంటు చార్జీలు పెరగవని ముఖ్యమంత్రి చంద్రబాబు తెలిపారు. మంగళవారం సచివాలయంలో ఏర్పాటు చేసిన మీడియా సమావేశంలో విద్యుత్ రంగంపై శ్వేతపత్రం విడుదల చేశారు. ఈ సందర్భంగా ఆయన మాట్లాడుతూ భావి తరాల భవిష్యత్‌ను గత ప్రభుత్వం ఎలా దెబ్బతీసిందో చెప్పి, ప్రజల్లో చైతన్యం తెచ్చేందుకే శ్వేతపత్రం విడుదల చేస్తున్నట్టు వివరించారు.ప్రజలకు ఇంధన రంగంలో ఎటువంటి ఇబ్బందులున్నాయి.ఎంతగా గత ప్రభుత్వం ఈ వ్యవస్థను నిర్వీర్యం చేసిందో వివరించాలన్నదే తన ఉద్దేశం అన్నారు."ప్రజలు గెలవాలి.. రాష్ట్రం నిలవాలని పిలుపునిచ్చాం. ప్రజలు గెలిచి మమ్మల్ని గొప్ప స్థానంలో నిలబెట్టారు. అన్ని శాఖల్లో భయంకరమైన పరిస్థితులు ఉన్నాయి. శ్వేతపత్రాల ద్వారా ప్రజలందరికీ వాస్తవాలు చెబుతున్నాం. సమర్థమైన పాలన వల్లే పేదలకు మెరుగైన ప్రయోజనాలు అందుతాయి. బాధ్యత లేని పరిపాలన వల్ల అనేక కష్టాలు ఎదురవుతాయి. గత ప్రభుత్వం ఎంత నష్టం చేసిందో ప్రజలకు చెబుతున్నాం. విద్యుత్ తో ప్రతి ఒక్కరి జీవితం ముడిపడి ఉంది. ఐదేళ్లలో విద్యుత్ రంగాన్ని పూర్తిగా నాశనం చేశారు. అసమర్థులు పాలన చేస్తే ఏమవుతుందో ప్రజలు అర్థం చేసుకోవాలి. విద్యుత్ సంస్కరణల వల్ల నా అధికారం పోయినా దేశం బాగుపడింది. నేను తెచ్చిన సంస్కరణలు వైఎస్ హయాంలో కనిపించాయి. మా హయాంలో నాణ్యమైన విద్యుత్ సరఫరాచేశాం. విద్యుత్ ఛార్జీలు పెంచకుండా చర్యలు తీసుకున్నాం. 2014-19లో సౌరశక్తి, పవన విద్యుత్ ఉత్పత్తి పెంచాం. 2018 నాటికి మిగులు విద్యుత్ రాష్ట్రంగా ఏపీ ఎదిగింది. 2018-19 నాటికి 14,929 మెగావాట్ల విద్యుత్ ఉత్పత్తికి చేరేలా కృషి చేశాం. మా హయాంలో ట్రాన్స్‌కో, జెన్‌కోకు అవార్డులు వచ్చాయి. గత ఐదేళ్లలో ప్రజలపై రూ.32,166 కోట్ల ఛార్జీల భారం మోపారు. విద్యుత్ రంగంలో రూ.49,596కోట్లు అప్పులు చేశారు. ట్రూ అప్,ఇంధన సర్‌ఛార్జి, ఎలక్ట్రిసిటీ డ్యూటీ అని >>2

మంగళవారం మాస్కోలో ప్రధాని మోడీని అత్యున్నత పౌరపురస్కారంతో సత్కరిస్తున్న రష్యా అధ్యక్షుడు పుతిన్

ప్రధాని మోడీకి రష్యా అత్యున్నత పౌరపురస్కారం

'ఆర్డర్ ఆఫ్ సెయింట్ ఆండ్రూ ది అపోజిల్ ది ఫస్ట్‌కాల్డ్' తో సత్కరించిన పుతిన్

మాస్కో, జులై 9: ప్రధాన మంత్రి నరేంద్రమోడీకి రష్యా దేశ అత్యున్నత పుర స్కారం ప్రధానంచేసింది. రష్యాలో అత్యంత ముఖ్యమైన పౌరపురస్కారం అయిన "ఆర్డర్ ఆఫ్ సెయింట్ ఆండ్రూ ది అపోసిల్‌ది ఫస్ట్ కాల్డ్"ను రష్యా అధ్యక్షుడు వ్లాదిమిర్ పుతిన్ ప్రధాని మోడీ మెడలో వేసి సత్కరించారు. భారత రష్యా దేశాలమధ్య మైత్రీబంధం, భాగస్వామ్యం మరింతగా పెంపొందేందుకు ప్రధాని మోడీ అవిరళ కృషిచేసారని పుతిన్ పేర్కొన్నారు. పురస్కారం అందుకున్న ప్రధాని రష్యా అధ్యక్షుడు పుతిన్‌కు, రష్యా ప్రజలకు ధన్యవాదాలు తెలిపారు. తనకు జరిగిన సత్కారం 140కోట్ల భారతీయులకు జరిగిన సత్కారమని, శతాబ్దాలుగా కొనసాగుతున్న రెండు దేశాల మైత్రీ బంధానికి చిహ్నా >>2

16న కేబినెట్ భేటీ

విజయవాడ,జూలై9,ప్రభాతవార్తప్రతినిధి: ఏపీ మంత్రివర్గ సమావేశం ఈ నెల 16న జరుగుతుంది. రాష్ట్ర సచివాలయంలోని ముఖ్యమంత్రి చంద్రబాబు నాయుడు చాంబర్ అనుసంధాన సమావేశ ప్రాంగణంలో ఆయన అధ్యక్షతన ఈ సమావేశం జరుగుతుంది.ఈ నెల 22నుంచి అసెంబ్లీ సమావేశం జరుగుతుంది.ఈ సమావేశంలో ఓటాన్ అకౌంట్ బడ్జెట్ ప్రవేశపెట్టే దిశలో ప్రభుత్వం ఆలోచన చేస్తుంది.మంత్రిమండలి సమావేశంలో ఈ అంశంపై కీలకంగా చర్చిస్తారు.గత ప్రభుత్వం ప్రవేశపెట్టిన ఓటాన్ అకౌంట్ బడ్జెట్ ఈ నెలాఖరుకు ముగుస్తోంది.అందువలన దానికి కొనసాగింపుకు మరోసారి ఈ ప్రభుత్వంకూడా ఓటాన్ అకౌంట్ బడ్జెట్ >>2

అసెంబ్లీ ప్రధాన కార్యదర్శి రామాచార్యులు రాజీనామా

విజయవాడ,జూలై9,ప్రభాతవార్తప్రతినిధి: ఏపీ అసెంబ్లీ ప్రధాన కార్యదర్శి రామాచార్యులు మంగళవాం తన పదవికి రాజీనామా చేసారు.ఆయన రాజీనామా లేఖను స్పీకరు అయ్యన్న పాత్రుడికి పంపారు. ఆయన గత ప్రభుత్వానికి అనుకూల రీతిలో వ్యవహరించారనే అభియోగాలు ఉన్నాయి. ఏపీ అసెంబ్లీ స్పీకర్‌గా అయన్యపాత్రుడు స్వీకరించే సమయంలో అసెంబ్లీ ప్రసారాలపై పలు టీవీ చానళ్ళపై ఉన్న నిషేధాన్ని ఎత్తివేసే ఫైలు సిద్ధం చేయడంలోనూ రామాచార్యులు వ్యవహరించిన తీరు చర్చనీయాంశంగా మారింది. అయ్యన్న స్పీకరు హోదాలో తొలి సంతకం చేసే ఫైలు విషయంలో రామాచార్యులు నిర్లక్ష్య వైఖరిని ప్రదర్శించారని, మూడే చానళ్ళపై నిషేదం ఎత్తివేత అంశాన్ని పక్కదారి పట్టించే యత్నం చేసారని ఆరోపణలు వచ్చాయి. >>2

క్లాస్‌రూమ్‌లో అవమానించారని ఒంగోలు ఉపాధ్యాయుడి హత్య

గువాహతి, జులై 9: అసోంలో సొంత విద్యార్థిచేతిలోనే ఒంగోలు అధ్యాపకుడు దారుణ హత్యకు గురయ్యాడు. ఒంగోలు అన్నవరప్పాడుకు చెందిన బెజవాడ రాజేశ్‌బాబు తన మిత్రులతో కలిసి అసోంలోని శివసాగర్‌ప్రాంతంలో 13 ఏళ్లక్రితం కళాశాల ఏర్పాటు చేసారు. ఆయన ప్రిన్సిపల్‌గా వ్యవహరిస్తుండగా ఆయన భార్య అపర్ణ డైరెక్టర్‌గా ఉన్నారు. ఇంటర్ మొదటి సంవత్సరం చదువుతున్న ఓ విద్యార్థికి గణితంలో మార్కులు తక్కువగా రావడంతో పాటు ఆతడి ప్రవర్తన సరిగా లేకపోవడంతో గణిత అధ్యాపకుడు మందలించారు. ఇంటికెళ్లి పెద్దలను తీసుకురావాలని చెప్పారు. ఆ సమయంలో ప్రిన్సిపాల్ రాజేశ్ బాబు అక్కడే ఉన్నారు. తనను >>2

సంపద సృష్టించే రంగాలను బ్యాంకర్లు ప్రోత్సహించాలి

నాలుగవసారి సీఎంగా బాధ్యతలు చేపట్టిన చంద్రబాబును అభినందిస్తున్న బ్యాంకర్లు

బ్యాంకర్ల సమావేశంలో సిఎం చంద్రబాబు

24-25 ఆర్థికసంవత్సరానికి రూ.5,40,000 కోట్లతో రుణప్రణాళిక

వ్యవసాయరంగానికి రూ.2.64 లక్షల కోట్లు

విజయవాడ,జూలై9,ప్రభావార్తప్రతినిధి: వ్యవసాయరంగంలో ఆంధ్రప్రదేశ్ జాతీయ స్థాయిలో పూర్వవైభవం సాధించేందుకు బ్యాంకర్లు సహకరించాలని రాష్ట్ర ముఖ్యమంత్రి నారా చంద్రబాబు నాయుడు విజ్ఞప్తి చేసారు.సంపద సృష్టించే రంగాలకు బ్యాంకర్లు ప్రోత్సాహం ఇవ్వాలన్నారు. రూ.200లు,రూ.500నోట్లు రద్దు చేయాలన్నారు. నోట్లు వాడకం తగ్గిస్తేనే అవినీతి పోతుందన్నారు.బ్యాంకుల్లో డిజిటల్ లావాదేవీలను పెంచాలన్నారు.ఏపీ సచివాలయంలో సీఎం చంద్రబాబు అధ్యక్షతన రాష్ట్ర స్థాయి బ్యాంకర్ల కమిటీ (ఎస్ఎల్‌బీసీ) సమావేశం జరిగింది. ఈ సమావేశంలోనే 2024-25సంవత్సరానికి గానూ రూ.5.4లక్షలకోట్లతో రుణ ప్రణాళికను ఎస్ఎల్‌బీసీ విడుదల చేసింది. అందులో రూ.3.75 లక్షల కోట్లు ప్రాధాన్య రంగాలకు కేటాయించారు. రూ. 1.65 లక్షల కోట్లు ఇతర రంగాలకు కేటాయిస్తూ రుణప్రణాళికను రూపొందించారు. వ్యవసాయ రంగానికి రూ.2.64 లక్షల కోట్లు రుణాల ఇవ్వడమే లక్ష్యమని పేర్కొన్నారు. ఇది గతంలో కంటే 14 శాతం ఎక్కువని అధికారులు తెలిపారు. వ్యవసాయ రంగంలో మౌలిక వసతులకు రూ.32,600 కోట్ల రుణాలు కేటాయిస్తున్నాట్లు చెప్పారు. అలాగే, డెయిరీ, పౌల్ట్రీ, ఫిసరీస్, సాగులో యాంత్రీకరణ, మౌలిక వసతులకు రుణాల్లో ప్రాధాన్యత ఇస్తామన్నారు. వ్యవసాయ శాఖా మంత్రి అచ్చెన్నాయుడు, యూనియన్ బ్యాంక్ ఎక్జిక్యూటివ్ డైరెక్టర్ సంజయ్ రుద్ర, ఎస్.ఎల్, బీసీ కన్వీనర్ సీవిఎన్ భాస్కర్ రావు, ఇతర బ్యాంకు అధికారులు, వివిధ శాఖల అధికారులు.2023-24 ఆర్థిక సంత్సరానికి ప్రాధాన్యతా రంగానికి రూ.323000 కోట్లు పెట్టుకోగా ఈ ఆర్థిక సంవత్సరానికి రూ.3,75,000 కోట్లు రుణ ప్రణాళికా లక్ష్యం. గతంలో పోల్చితో 16 శాతం అధికంగా రుణాల లక్ష్యంగా పెట్టుకున్నట్లు తెలిపారు. వ్యవసాయ రంగానికి గత సంవత్సరం రూ.231000 కోట్లు రుణ లక్ష్యం గా పెట్టుకోగా అందులో 90 శాతం అనగా రూ.208136 కోట్ల రుణాలు మంజూరు.ఉద్యోగ,ఉపాధి కల్పనకు దోహదపడే ఎమ్ఎస్ఎమ్ఇ రంగానికి 2023-24 ఏడాదిలో రూ.69,000 కోట్లు లక్ష్యంగా పెట్టుకోగా,ఈఏడాది ఏకంగా >>2

హద్దులు దాటొద్దు..

జనసేన పార్టీ కేడర్‌కు డి.సిఎం పవన్ హెచ్చరిక

విజయవాడ,జూలై9,ప్రభాతవార్తప్రతినిధి: ప్రభుత్వ విధానాలపైన,కూటమి పక్షాలపై జనసేన నాయకులు కార్యకర్తలు విమర్శలు చేయడం పట్ల ఆ పార్టీ నేత పవన్ కల్యాణ్ తీవ్ర ఆహనం వ్యక్తం చేసారు.ఏపీలో అధికారంలో ఉంది జనసేన,టీడీపీ,బిజెపిల కూటమి ప్రభుత్వమనే విషయాన్ని గుర్తుంచుకోవాలని ఆయన కార్యకర్తలకు తెలిపారు.ఈ విషయంలో ఆయన తన పార్టీ శ్రేణులకు గట్టిగా వార్నింగ్ ఇచ్చారు. ప్రభుత్వానికి వ్యతిరేకంగా, అధికారులను కించపరిచేలా జనసేన నేతలు, కార్యకర్తలు మాట్లాడరాదని స్పష్టం చేశారు. ఎవరైనా హద్దు దాటితే చర్యలు తప్పవని హెచ్చరించారు. అభివృద్ధి క్షీణ దశకు చేరి, ప్రభుత్వ వ్యవస్థలన్నీ అస్తవ్యస్తమై ఉన్న స్థితిలో ఏపీ పాలనా పగ్గాలు చేపట్టిన ఎన్డీయే కూటమి ప్రభుత్వానికి జనసేన శ్రేణులన్నీ వెన్నుదన్నుగా నిలవాలి. పార్టీకి చెందిన ఏ ఒక్కరూ ప్రభుత్వానికి, అధికారులకు వ్యతిరేకంగా మాట్లాడొద్దు.రాష్ట్రాభివృద్ధి, ప్రజా సంక్షేమమే ధ్యేయంగా ప్రభుత్వం పనిచేస్తున్న తరుణంలో పార్టీ నియమనిబంధనలు ఉల్లంఘించి ప్రభుత్వానికి వ్యతిరేకంగా జనసేన పార్టీలో ఎవరు మాట్లాడినా, అధికారుల పనితీరు ను బలహీనపరిచేలా, మాట్లాడినా, నిరాధార ఆరోపణలు చేసినా కఠిన చర్యలు తీసుకుంటాం. అంతేకాదు, ప్రోటోకాల్‌కు విరుద్ధంగా అధికారిక సమావేశాల్లో పార్టీ నేతలు కానీ, కర్యాకర్తలు కానీ పాల్గొనడం నిబంధనలను ఉల్లంఘించడమే అవుతుంది. ప్రోటోకాల్ గీత దాటే వారి పైనా చర్యలు ఉంటాయి అని పవన్ కల్యాణ్ స్పష్టం చేశారు.

రాజమహేంద్రవరం అభివృద్ధికి దీర్ఘ ప్రణాళిక

2027 గోదావరి పుష్కరాల నాటికి నగరం సుందరీకరణ: మంత్రి కందుల దుర్గేష్

మంగళవారం పుష్కరఘాట్‌లను పరిశీలించిన మంత్రి దుర్గేష్ తదితరులు

ఉమ్మడి తూర్పుగోదావరి జిల్లా బ్యూరో, జూలై 9, ప్రభాతవార్త : ఆధ్మాత్మిక, ఇకో, మెడికల్ టూరిజం అభివృద్ధే లక్ష్యంగా పర్యాటక ప్రాంతంగా రాజమహేంద్రవరం నగరాన్ని తీర్చిదిద్దడానికి దీర్ఘకాలిక ప్రణాళికతో అడుగులు వేస్తున్నామని రాష్ట్ర పర్యాటక సాంస్కృతిక సినిమాటోగ్రఫీ శాఖ మంత్రి కందుల దుర్గేష్, ఎంపీ పురందేశ్వరి, కలెక్టర్ ప్రశాంతి, శాసనసభ్యులు ఆదిరెడ్డి వాసు, గోరంట్ల బుచ్చయ్య చౌదరిలు పేర్కొన్నారు. మంగళవారం ఉదయం స్థానిక పుష్కరఘాట్, కోటి లింగాలరేవు, సరస్వతి ఘాట్, హేవ్‌ల్యాక్ బ్రిడ్జి, రైల్వే వంతెన, గామన్ బ్రిడ్జి, రోడ్డు కం రైలు వంతెన గోదావరి నదీ పరీవాహక ప్రాంతాల్లో ప్రజాప్రతినిధులు, అధికారుల బృందం మూడు గంటల పాటు తిరిగి పరిశీలించడం జరిగింది. ఈ సందర్భంగా పర్యాటక శాఖ మంత్రి కందుల దుర్గేష్ మాట్లాడుతూ రానున్న 2027 గోదావరి పుష్కరాలు నేపథ్యంలో ఇప్పటినుండే రాజమహేంద్రవరం నగరాన్ని పర్యాటక పరంగా ఆధ్మాత్మిక పరంగా అంతర్జాతీయ స్థాయి గుర్తింపు కోసం వచ్చే లాగా భవిష్యత్తు కార్యాచరణ ప్రణాళికను తీర్చిదిద్దడం జరుగుతోందన్నారు. ఇందులో భాగంగా రానున్న మూడు నెలల్లో కార్యాచరణ ప్రణాళికను రూపొందించి రానున్న నాలుగైదు నెలలు చర్చించి ఆ మేరకు చర్యలు చేపట్టడం జరుగుతుందన్నారు. గోదావరి నదీ తీర ప్రాంతాన్ని కాలుష్య రహితంగా అభివృద్ధి పరచడంతో పాటు, హేవ్‌ల్యాక్ >>2

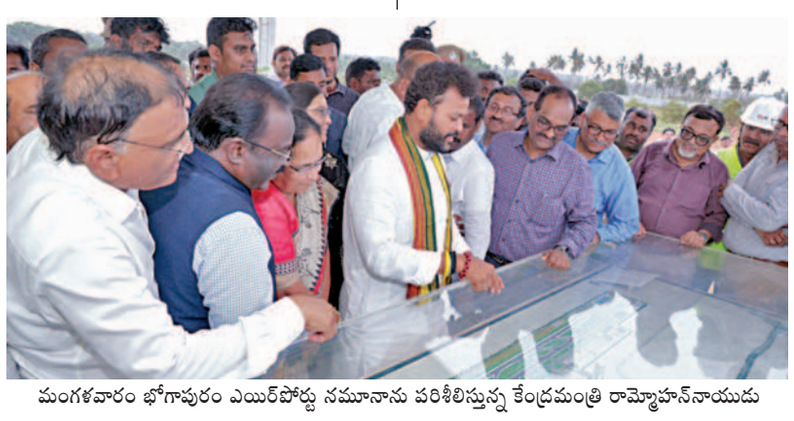
మంగళవారం భోగాపురం ఎయిర్‌పోర్టు నమూనాను పరిశీలిస్తున్న కేంద్రమంత్రి రామ్మోహన్‌నాయుడు

భోగాపురం ఎయిర్‌పోర్ట్ రెండేళ్లలో రెడీ

ఇక్కడి నుంచి యేటా 50లక్షల మంది ప్రయాణించే అవకాశం

పౌర విమానయాన మంత్రి రామ్మోహన్ నాయుడు

విజయనగరం, జులై 9 ప్రభాతవార్త ప్రతినిధి : ఉత్తరాంధ్రాకి గుండెకాయ లాంటి భోగాపురం అంతర్జాతీయ విమానాశ్రయాన్ని 2026 డిసెంబర్ నాటికి వినియోగంలోకి తెస్తామని కేంద్ర పౌర విమానయాన శాఖా మంత్రి కింజరాపు రామ్మోహన్ నాయుడు చెప్పారు. ఈమేరకు విమానాశ్రయ నిర్మాణ పనులను శరవేగంగా పూర్తి చేస్తామని ఆయనన్నారు. మంగళవారం ఆయన విజయనగరం ఎంపీ కలిశెట్టి అప్పల నాయుడు, భోగాపురం, విజయనగరం ఎమ్మెల్యేలు లోకం మాధవి,పూసపాటి అదితి గజపతి రాజు, కలెక్టర్ అంబేద్కర్‌తో కలిసి విమానాశ్రయాన్ని సందర్శించారు. విమానాశ్రయ నిర్మాణ పనులపై ఆయన సంబంధిత అధికారులతో సమీక్షా సమావేశం నిర్వహించారు. అనంతరం ఆయన పాత్రికేయులతో మాట్లాడుతూ భోగాపురం విమానాశ్రయ నిర్మాణానికి అత్యంత ప్రాధాన్యత ఇస్తున్నామన్నారు. ఈ విమానాశ్రయ నిర్మాణం పూర్తయితే స్థానికంగా ఆర్థికాభివృద్ధి జరగడమే కాకుండా సుమారు ఆరు లక్షలమందికి ఉద్యోగ, ఉపాధి అవకాశాలు లభిస్తాయని వివరించారు. గత ప్రభుత్వహయాంలో ఈ విమానాశ్ర >>2

రైల్వే లంచం కేసులో మరో పెద్ద చేప

విచారణ వేగవంతం చేసిన సిబిఐ

గుంతకల్లు రైల్వే, జులై 9 ప్రభాతవార్త: భారతీయ రైల్వేలోనే సంచలనం సృష్టిస్తున్న గుంతకల్లు రైల్వే లంచం కేసు ఉదంతం రోజు రోజుకు కొత్త మలుపులు తిరుగుతోంది. అత్యంత విశ్వసనీయ వర్గాల సమాచారం మేరకు గత ఏడాది ఆగస్టు నుంచి ఈ ఏడాది జనవరి వరకు దక్షిణ మధ్య రైల్వే గుంతకల్లు అత్యున్నత అధికారిగా పని చేసిన ఓ అధికారి ప్రస్తుతం సెంట్రల్ రైల్వేలోని నాగ్ పూర్ డివిజన్‌లో అత్యున్నత అధికారిగా పని చేస్తున్నారు. అంతకు ముందు గుంతకల్లు డిఆర్ఎంగా పని చేసి అధికారి హయాంలో రైల్వే కాంట్రాక్టర్లకు సంబంధించిన అనేక బిల్లులు షెడ్యూల్ ఆఫ్ రేట్లకు అధజకంగా ఉన్నాయనే నెపంతో సదరు బిల్లులను ఆయన ఆమోదించలేదు. సరికదా షెడ్యూల్ రేట్ల మేరకు మాత్రమే ఆమోదిస్తానని ఆయన తెలపడంతో ఆ బిల్లులను అకౌంట్స్ విభాగానికి చెందిన ప్రస్తుతం సిబిఐ అరెస్టు చేసిన సీనియర్ డిఎఫ్ఎం కుందా ప్రదీప్ బాబు ఏం చేయాలో తోచక మిన్నకుండిపోయారు. ఈ లోగా ఆయన కాల వ్యవధి పూర్తి కావడంతో రైల్వే బోర్డు ఆయనను బదిలీ చేసి, మరో అధికారిని గుంతకల్లు డిఆర్ఎంగా నియమించింది. అతని హయాంలోనే పాతబడిన పెండింగ్‌లో ఉన్న అనేకబిల్లులను ఆమోదం పొందాయి. ఈలోపు ఆయనను కూడా >>2

మంగళవారం భువనేశ్వర్‌లో జరిగిన ఎన్ఐఎస్ఆర్ కార్యక్రమంలో రాష్ట్రపతి ముర్ము తదితరులు

16న కేబినెట్ భేటీ

>>ను ప్రవేశపెడుతుంది. దీనికి అనుగణంగా మంత్రి మండలిలో ఒక నిర్ణయం తీసుకుని ప్రభుత్వం ఆర్డినెన్స్ తీసుకుని వస్తుంది. సెప్టెంబరులో పూర్తి స్థాయి బడ్జెట్ ప్రవేశపెట్టె అవకాశం ఉంది.

అసెంబ్లీ ప్రధాన కార్యదర్శి రామాచార్యులు రాజీనామా

>> ఈ క్రమంలో రామా చార్యులు రాజీనామా చేసారు.

ఉన్నత విద్యామండలి చైర్మన్ హేమచంద్రారెడ్డి రాజీనామా ఆమోదం: ఏపీ ఉన్నత విద్యామండలి చైర్మన్ హేమచంద్రారెడ్డి రాజీనామాను రాష్ట్ర గవర్నర్ సయ్యద్ అబ్దుల్ నజీర్ ఆమోదించారు. ఇటీవల తన పదవికి హేమచంద్రరెడ్డి రాజీనామా చేయగా నేడు నోటిఫికేషన్ విడుదల చేసింది.

భోగాపురం ఎయిర్‌పోర్ట్ రెండేళ్లలో రెడీ

>>య నిర్మాణ పనుల్లో జాప్యం జరిగిందని చెబుతూ ఈ కారణంగానే ఇప్పుడు దీని నిర్మాణాన్ని యుద్ధ ప్రాతిపదికన పూర్తి చేసి వినియోగంలోకి తెస్తామన్నారు. విశాఖ ఎయిర్‌పోర్ట్ నుంచి ఏటా రమారమి 28 లక్షల మంది ప్రయాణిస్తున్నారని, భోగాపురం విమానాశ్రయ నిర్మాణం పూర్తయితే ఇక్కడి నుంచి ఏటా సుమారు యాభై లక్షల మంది ప్రయాణించే అవకాశం ఉందని తెలిపారు. ఈ కారణంగానే సీఎం చంద్రబాబు, డిప్యూటీ సీఎం పవన్ కళ్యాణ్ ఈ విమానాశ్రయ నిర్మాణంపై ప్రత్యేక దృష్టి సారించారని, నిర్మాణ పనులను స్వయంగా పరిశీలించేందుకు సీఎం చంద్రబాబు ఈనెల 11వ తేదీన ఇక్కడికి వస్తున్నారని రామ్మోహన్ వెల్లడించారు. విమానాశ్రయ నిర్మాణానికి సంబంధించి చిన్న చిన్న సమస్యలేమైనా ఉంటే వాటిని కూడా యుద్ధ ప్రాతిపదికన పరిష్కరించడంతో పాటు అవసరమైన అన్ని అనుమతులు తీసుకొచ్చి నిర్దేశించిన సమయం ప్రకారం వినియోగంలోకి తీసుకొస్తామని ఆయన స్పష్టం చేశారు. 3.8 కిలోమీటర్ల రన్‌వేతో విమానాశ్రయాన్ని అంతర్జాతీయ ప్రమాణాలకు అనుగుణంగా తీర్చిదిద్దుతామని పేర్కొన్నారు. అలాగే, నేషనల్ హైవేకి సమాంతరంగా మత్స్యకార గ్రామాలను అనుసంధానం చేస్తూ విశాఖ నుంచి శ్రీకాకుళం పోర్ట్ వరకూ బీచ్ రోడ్ కూడా ఏర్పాటు చేస్తామని రామ్మోహన్ వెల్లడించారు. భోగాపురం ఎయిర్‌పోర్ట్ భవిష్యత్తులో కేవలం ఏపీకే కాకుండా ఒడిశా, ఛత్తీస్‌గడ్ తదితర రాష్ట్రాల నుంచి వచ్చే ప్రయాణికులకు అనుకూలంగా ఉంటూ క్యాచ్‌మెంట్ పాయింట్‌గా రూపాంతరం చెందుతుందన్న ఆశాభావాన్ని రామ్మోహన్ వ్యక్తం చేశారు. విమానాశ్రయ నిర్మాణానికి సంబంధించి ఆర్ అండ్ ఆర్ ప్యాకేజీ లాంటి సమస్యను కూడా త్వరలోనే అధిగమిస్తామని చెబుతూ ఇప్పటికి నిర్మాణం 25 శాతం పూర్తయిందని ఒక ప్రశ్నకు సమాధానంగా ఆయన చెప్పారు. రాష్ట్రంలో ఎయిర్ ట్రావెల్ డిమాండ్ పెరిగిందని ఆయన మరొక ప్రశ్నకు బదులిచ్చారు. గత ప్రభుత్వ హయాంలో సాగునీటి ప్రాజెక్టులు నిర్లక్ష్యానికి గురయ్యాయని, అందుకే ఇటీవలి ఎన్నికల్లో వార్ వన్ సైడ్ అయిందని వ్యాఖ్యానించారు. భోగాపురం విమానా శ్రయ నిర్మాణానికి సంబంధించి తొలుత ఏదయితే ప్లాన్ ఉందో దాని ప్రకారమే వ్యవహరిస్తామని, గత ప్రభుత్వం పక్కన బెట్టిన ఐదు వందల ఎకరాలను కూడా విమానాశ్ర యానికి అనుసంధానంగా ఉండే నిర్మాణాల కోసం వినియోగిస్తామని రామ్మోహన్ స్పష్టం చేశారు.

'విద్యుత్' నష్టం లక్షకోట్లు పైనే

>> రకరకాలుగా గత ప్రభుత్వం ప్రజల నుంచి వసూలు చేసింది. గృహ వినియోగదారులపై 45 శాతం ఛార్జీలు పెంచారు. ఛార్జీల పెంపుతో కోటీ 53 లక్షల మంది ప్రజలు ఇబ్బంది పడ్డారు. 50 యూనిట్లు వాడిన పేదలపై వందశాతం ఛార్జీలు పెంచారు. టారిఫ్ ద్వారా రూ.16,699 కోట్లు, ట్రూ అప్ ద్వారా రూ.5,886 కోట్లు, ఇంధన ఛార్జీలు రూ.3,977 కోట్లు, ఎలక్ట్రిసిటీ డ్యూటీ పేరుతో రూ.5,607 కోట్ల మేర వసూలు చేశారు. రూ.వేల కోట్ల రుణం తీసుకుని విద్యుత్ రంగంపై పెనుభారం వేశారు. ఐదేళ్లలో విద్యుత్ సంస్థల అప్పు 79శాతం మేర పెరిగింది. కొన్ని సార్లు ఉత్పత్తి నిలిపివేస్తూ తీసుకున్న నిర్ణయాలు కూడా ప్రజలపై భారం మోపాయి. కోర్టు ఆదేశంతో నిర్వహణ ఛార్జీలు రూ.9వేల కోట్లు చెల్లించారు. పవన విద్యుత్‌లో చేసుకున్న 21 ఒప్పందాలు రద్దు చేశారు. అసమర్థ పాలనతో విద్యుత్ రంగం 47,741 కోట్లు నష్ట పోయింది. విద్యుత్ రంగంలో ప్రజలకు, ప్రభుత్వానికి దాదాపు రూ.1,29,503 కోట్ల నష్టం జరిగింది. సాధ్యమైనంత త్వరగా విద్యుత్ రంగాన్ని గాడిలో పెడతాం. భవిష్యత్తులో ఈవీ వాహనాలు మరింత పెరుగుతాయి. ఈవీ వాహనాల డిమాండ్ మేరకు విద్యుత్ ఉత్పత్తి పెంచుకోవాలి. టారిఫ్ నియంత్రణపై దృష్టి సారిస్తాం. విద్యుత్ రంగాన్ని గాడిలో పెట్టేందుకు కేంద్రం సాయం తీసుకుంటాం. వ్యవసాయ పంప్‌సెట్లకు స్మార్ట్ మీటర్లపై త్వరలో నిర్ణయం తీసుకుంటాం. థర్మల్ విద్యుత్‌ను గ్రీన్ హైడ్రోజన్‌గా మార్చేందుకు పలు సంస్థలు ముందుకొస్తున్నాయి. గ్రీన్ హైడ్రోజన్ వస్తే మనకు అదనంగా పన్నులు వస్తాయి. రూఫ్ టాప్ సౌర శక్తి ఉత్పత్తి పెంచేందుకు చర్యలు తీసుకుంటాం. తెలంగాణ నుంచి రావాల్సిన విద్యుత్ బకాయిలపై కమిటీ నిర్ణయిస్తుంది. విద్యుత్ సరఫరాలో నష్టాలు తగ్గించేందుకు చర్యలు తీసుకుంటాం. విద్యుత్ రంగం బలోపేతానికి సాంకేతిక సాయం తీసుకుంటాం. జగన్ అహంకార వల్ల ఒక్క పోలవరం ప్రాజెక్టులోనే 4,773 కోట్ల మేర ప్రభుత్వంపై అదనపు భారం పడింది. సెకి నుంచి కొనుగోలు చేయాల్సిన 7వేల మెగావాట్ల వల్ల ఒక్క ట్రాన్సిమిషన్ కోసమే రూ.3,850 కోట్ల నుంచి 4,350 కోట్ల వరకు అదనంగా చెల్లింపులు చేయాల్సి వచ్చింది. గత ప్రభుత్వం చేతగాని తనం వల్ల ఊహించని కోణాల్లో విద్యుత్ సంస్థలకు నష్టాలు వస్తున్నాయి. ఏపీ బెవరేజస్ కార్పొరేషన్ బాండ్లలో ఏపీ జెన్‌కో, ట్రాన్స్‌కోలు పెట్టుబడులు పెట్టాయంటే జగన్ ప్రభుత్వం ఎలాంటి దుష్ట ఆలోచనలు చేసిందో అర్థం అవుతోంది. అని చంద్రబాబు వివరించారు. ఏమీ తెలియని వారు అధికారంలోకి వచ్చి అహం భావంతో వ్యవహరిస్తే వ్యవస్థలన్ని నాశనం అవుతాయన్నారు. ఆజమాయిషీ లేకపోతే అధికారులు పనిచేయరు, సిబ్బంది పనిపై ఆసక్తి చూపించరన్నారు. దీనికి నేను ఎవ్వరిని తప్పుపట్టనన్నారు. ఇకనైనా విధానాల్లో మార్పు రావాలన్నారు. తమ ప్రభుత్వం ఎటువంటి ఆర్థిక విపత్కరపరిస్థితుల్లో వచ్చిందో గమనించండి. మాకు సానుకూలరీతిలో స్పందించడం. వ్యవస్థను గాడిలో పెట్టడానికి అందరు బాధ్యతతో ప్రభుత్వానికి అండగా నిలవాలన్నారు. మంత్రి గొట్టిపాటి రవికుమార్, ఇంధన శాఖ ప్రత్యేక ప్రధాన కార్యదర్శి విజయానంద్ తదితరులు ఈ సమావేశంలో పాల్గొన్నారు.

ఒంగోలు ఉపాధ్యాయుడి హత్య

>> మందలించడాన్ని అవమానంగా భావించిన విద్యార్థి ఇంటికెళ్లి కత్తితో వచ్చి క్లాస్ రూమ్‌లో కూర్చున్నాడు. రాజేశ్‌బాబు కెమిస్ట్రీ క్లాస్ చెపుతుండగా ఒక్కసారిగా కత్తితో దాడి చేసాడు. తన ఛాతీపై విచక్షణారహితంగా పొడిచాడు. ఆయనను ఆసుపత్రికి తీసుకెళ్లేలోపే ఆయన ప్రాణాలు కోల్పోయారు. రాజేశ్‌బాబుకు భార్య కుమారుడు కుమార్తె ఉన్నారు. ఈ ఘటనపై కేసు నమోదు చేసుకున్న పోలీసులు దర్యాప్తు చేస్తున్నారు. కాగా టీచర్ రాజేశ్‌బాబు అంత్యక్రియలు మంగళవారం ఆయన స్వస్థలం అన్నవరప్పాడులో అంత్యక్రియలు నిర్వహించారు.

తెలంగాణ కేడర్ ఐపిఎస్ ఏపీకి బదలీ

విజయవాడ, జూలై 9, ప్రభాతవార్త ప్రతినిధి: ఏపీ ప్రభుత్వ అభ్యర్థన మేరకు, తెలంగాణ కేడర్ ఐపిఎస్ సుబ్బారాయుడును మూడు సంవత్సరాల డిప్యుటేషన్ పై ఏపీకి బదిలీ చేసేందుకు అనుమతినిచ్చిన కేంద్రం. సిబిన్ కుటుంబానికి అత్యంత సన్నిహితుడైన సుబ్బారాయుడు ఐపిఎస్‌కు ఏపీలో కీలక పోస్టింగ్ దక్కనుందని సమాచారం.

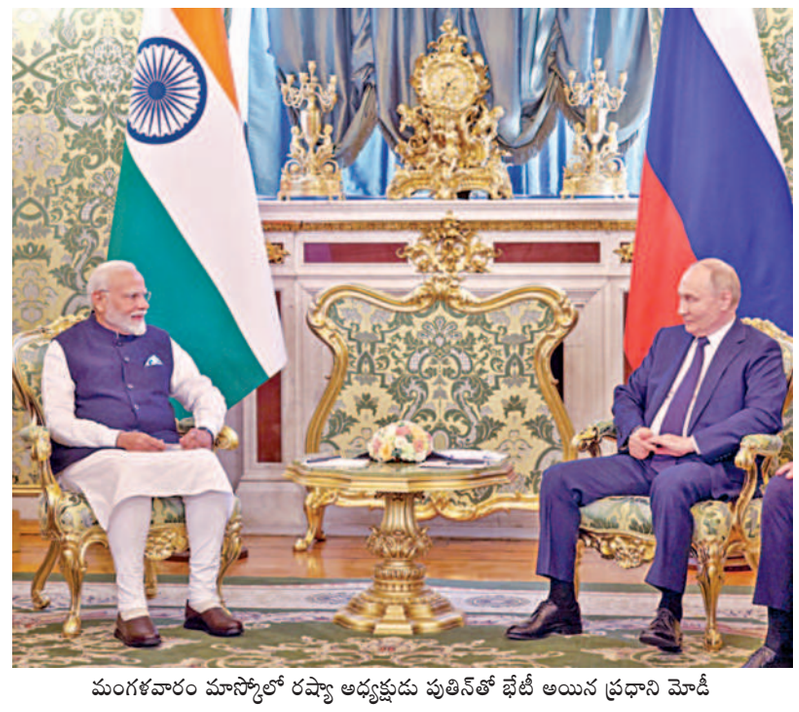

మంగళవారం మాస్కోలో రష్యా అధ్యక్షుడు పుతిన్‌తో భేటీ అయిన ప్రధాని మోడీ

ప్రధాని మోడీకి రష్యా అత్యున్నత పౌరపురస్కారం

>> మని మోడీ అన్నారు. పుతిన్ నాయకత్వంలో భారత రష్యాల సంబంధాలు మరింత పటిష్టం అయ్యాయని ఇరుదేశాల ప్రజలమధ్య కూడా భాగస్వామ్యం మరింత పెరుగుతుందని మోడీ అన్నారు. భారత్ రష్యా భాగస్వామ్యం ఎంతో సంక్లిష్టమైనదని, శాంతిసుస్థిరతపైనే రెండుదేశాలకు ఎంతో నమ్మకం ఉందని ఈదిశగా ఉభయులం నిర్మాణాత్మక కృషిచేస్తున్నట్లు తెలిపారు. నిరంతరం ఈదిశగానే పనిచేస్తామని ప్రధాని అన్నారు. మోడీకి ప్రధానంచేసిన 'ఆర్డర్ ఆఫ్ సెయింట్ ఆండ్రూ ది అపోస్టిల్ ది ఫస్ట్ కాల్డ్'ను 1698లో ఏర్పాటుచేసారు. సార్‌పీటర్‌ది గ్రేట్ ఈ అవార్డును సెయింట్‌ఆండ్రూ గౌరవార్థం ఏర్పాటుచేసారు. సెయింట్ ఆండ్రూ మొట్టమొదటి జీసస్ అపోస్టిల్, రష్యా ప్యాట్రన్ సెయింట్ అని చెపుతారు. ప్రధానిమోడీకి ఈ పౌరపురస్కారం గ్రాండ్ హాల్ ఆఫ్‌ది ఆర్డర్ ఆఫ్ సెయింట్ ఆండ్రూ వేదికగానే జరిగింది.

రైల్వే లంచంకేసులో మరో పెద్ద చేప

>> రైల్వే బోర్డు అర్ధాంతరంగా సెంట్రల్ రైల్వేలోని నాగ్‌పూర్ డివిజన్‌కు బదిలీ చేయడంతో ఆయన నాగ్ పూర్ వెళ్లి పోయారు. కాగా గుంతకల్లు రైల్వే డివిజన్‌లో ఇటీవల సిబిఐ నిర్వహించిన దాడుల్లో డిఆర్ఎం వినీత్ సింగ్, సీనియర్ డిఎఫ్ఎం కుందా ప్రదీప్ బాబు, అప్పటి సీనియర్ డిఇఎన్ కో-ఆర్డినేషన్‌గా పని చేస్తున్న అక్కిరెడ్డి సహా మరో ఇద్దరు కింది స్థాయి సిబ్బందిని సిబిఐ అధికారులను అదుపులో తీసుకుని ప్రాథమిక విచారణ అనంతరం అరెస్టు చేసి కోర్టులో హాజరు పరుచగా న్యాయస్థానం వారందరికి 14 రోజుల రిమాండ్ విధించింది. అయితే సిబిఐ విచారణలో నాగ్ పూర్‌కు బదిలీపై వెళ్లి అత్యున్నత అధికారి పాత్ర కూడా ఉందని తేలడంతో సిబిఐ అధికారుల బృందం నాగ్ పూర్ వెళ్లి ఆయనను కూడా విచారిస్తున్నట్లు సమాచారం ఈ విచారణ అనంతరం ఏం చర్యలు ఉంటాయోనని స్థానిక అధికారులు, సిబ్బంది క్షణంక్షణం బిక్కు బిక్కు మంటూ గడుపుతున్నారు.

బ్యాంకర్లు ప్రోత్సహించాలి

>> రూ.87,000 కోట్లు లక్ష్యం. అంటే 6 శాతం అధికంగా రుణాలు ఇవ్వాలని ప్రణాళికలో స్పష్టీకరించినట్లు వివరించారు. గృహ నిర్మాణానికి రూ.11500 కోట్లు రుణాలు ఇచ్చేందుకు ప్రణాళిక. సాంప్రదాయేత ఇంధన సెక్టార్ కు రూ.8000 కోట్లు రుణ ప్రాణాళిక సిద్ధం. ప్రధాన అంశాలపై మెరుగైన ఫలితాలు సాధించేందుకు రాష్ట్ర ప్రభుత్వం, బ్యాంకర్లతో సబ్ కమిటీ ఏర్పాటుకు నిర్ణయం. .వ్యవసాయంలో సాగు ఖర్చులు తగ్గించడం, కౌలు రైతులకు సులభంగా రుణాలు అందించడం, మెరుగైన పంటల బీమాను అందుబాటులోకి తేవడం. . పి 4 విధానం ద్వారా పేదరిక నిర్మూలనకు అవసరమైన ప్రాజెక్టులు, ప్రణాళిక చేపట్టడం, డిజిటల్ లావాదేవీల్లో రాష్ట్రాన్ని అగ్రస్థానంలో నిలపడం, స్కిల్ డవల్మెంట్ కు చర్యలు తీసుకోవడం, సంపద సృష్టించే, జిఎస్ డిపి పెంచే రంగాలకు తగు ప్రోత్సాహం ఇవ్వడంపై మంత్రులు, బ్యాకర్లు, ఆయా రంగాల నిపుణులతో కమిటీ ఏర్పాటు చేసామన్నారు. గత ప్రభుత్వ అనుసరించిన ఆర్థిక విధానాలు. ఇతరంశాల కారణంగా రైతాంగం ఇబ్బంది పడిందని, ఇకపై ఆ పరిస్థితి ఉండకూడదన్నారు. కీలకంగా కౌలు రైతులకు అండగా నిలవాలన్నారు. గత ప్రభుత్వ అనుచిత విధానాలు కారణంగా కుదేళు అయిన రంగాల్లో ప్రధానమైనది వ్యవసాయం అన్నారు. ఎస్.ఎల్.బీ.సీ సమావేశంలో 4వ సారి ముఖ్యమంత్రి అయిన సీఎం చంద్రబాబు నాయుడుకుకు బ్యాంకర్లు శుభాకాంక్షలు తెలిపారు. వ్యవసాయ శాఖా మంత్రి కింజరపు అచ్చెన్ననాయుడు మాట్లాడుతూ ఉద్యానం, ఆక్వారంగాలకు బ్యాంకులు రుణాలు ఇవ్వాలన్నారు. ఆర్థిక మంత్రి పయ్యావుల కేశవ్ మాట్లాడుతూ రాష్ట్రాభివృద్ధిలో బ్యాంకర్లు ట్రస్టెడ్ పార్టనర్స్ కావాలన్నారు. ఈ సమావేశంలో యూనియన్ బ్యాంకు కార్య నిర్వాహక సంచాలకులు సంజయ్‌రుద్ర. ఎస్ఎల్‌బీసీ కన్వీనర్ సీవిఎన్ భాస్కర్ పాల్గొన్న తదితరులు పాల్గొన్నారు. ఇక ఏపీలో రూ.5.4 లక్షల కోట్లతో రుణప్రణాళికను అమలు చేసేం దుకు ఎస్ఎల్‌బీసీ ఆమోదం తెలిపింది.

అడిషనల్ అడ్వకేట్ జనరల్‌గా సాంబశివ ప్రతాప్

అమరావతి, జూలై 9, ప్రభాతవార్త ప్రతినిధి: అడిషనల్ అడ్వకేట్ జనరల్‌గా ఇవన సాంబశివ ప్రతాప్ నియమితులయ్యారు. పశ్చిమ గోదావరి జిల్లా, పాలకొల్లు మండలం, తిల్లపూడి గ్రామానికి చెందిన సాంబశివ ప్రతాప్ ఉమ్మడి హైకోర్టులోనూ, విభజిత ఆంధ్రప్రదేశ్ హైకోర్టులో సీనియర్ న్యాయవాదిగా పనిచేస్తున్నారు. బిఎస్సీ బిఎల్, డిపిఎం పూర్తిచేశారు. ఉన్నత న్యాయస్థానంలో 40సంవత్సరాలుగా ప్రాక్టీస్ చేస్తునానరు. 1996-2002 మధ్య మునిసిపల్ స్టాండింగ్ కౌన్సిల్‌గా ఆంధ్రా రీజియన్ మునిసిపాలిటీలకు సేవలు అందించారు. 2016-2019 ఉమ్మడి హైకోర్టులో ప్రభుత్వ న్యాయవాదిగా (జి.పి)గాపనిచేశారు.

రాజమహేంద్రవరం అభివృద్ధికి దీర్ఘప్రణాళిక

>> బ్రిడ్జ్‌పై సుందరీకరణ పనులను చేపట్టడం ద్వారా ఆహ్లాదకరమైన వాతావరణం కల్పించి పాదాచారులకు అందుబాటులోకి తీసుకుని వచ్చే ప్రతిపాదనలు సిద్ధం చేసు న్నట్లు తెలిపారు. అంతరా జ్జీయ స్థాయిలో రాజమహేంద్రవరం పర్యాటకపరంగా ఒక ప్రత్యేక గురి న్తంపు తీసుకొచ్చే దిశగా ఆలోచన చేపట్టడం అందుకు అనుగుణంగా సమగ్ర ప్రణాళికలను రూపొందించడం జరుగుతుందన్నారు. పర్యాటకపరంగా తూర్పుజిల్లా ప్రధాన రాజమహేంద్రవరం రానున్న రోజుల్లో మరింతగా అభివృద్ధి చేసేలా, పర్యాటక పరంగా అన్ని చర్యలు తీసుకోవడం కోసం స్థానిక ప్రజా ప్రతినిధుల సలహాలు సూచనలు పరిగణలోకి తీసుకోనున్నట్లు తెలిపారు. దక్షిణ కాశీగా పేరొందిన ఈ ప్రాంత అభివృద్ధి, గోదావరి నది పరిరక్షణ, రానున్న 2027 గోదావరి పుష్కరాలు విజయవంతంగా నిర్వహించడంలోనూ చేపట్టవల్సిన ప్రణాళికలపై ప్రజాప్రతినిధులు అధికారులతో తొలి సమావేశం నిర్వహించామన్నారు. ఎంపి పురందేశ్వరి, ఎమ్మెల్యేలు బుచ్చయ్య చౌదరి, ఆదిరెడ్డి వాసులు అధికారులతో కలిసి ఘాట్లను సందర్శించి పర్యవేక్షణ చెయ్యడం జరిగిందన్నారు. ఈ ప్రాంతం పర్యాటక పరంగా మంచి అవకాశం ఉన్న దృష్ట్యా, పర్యాటకానికి పెద్ద పీట వేసేలా గోదావరి పరివాహక ప్రాంత అభివృద్ధి, ఇకో టూరిజం, టెంపుల్ టూరిజం, మెడికల్ టూరి జంను కలుపుకుని సమగ్ర పర్యాటక అభివృద్ధి సామర్థ్య విధానంలో అభివృద్ధి చేసే ఆలోచన చెయ్యడం జరిగిందన్నారు. భవిష్యత్తులో ప్రపంచ పర్యాటకులు ఆకర్షించే విధంగా అభివృద్ధి చేయనున్నట్లు మంత్రి కందుల దుర్గేష్ తెలిపారు. ఇది తొలి అడుగు మాత్రమేనని, రానున్న రోజుల్లో దశలవారీ ప్రణాళికలు సిద్ధం చేసుకుని ఆ మేరకు అడుగులు వేయనున్నట్లు తెలిపారు. 2027 నాటికి ఈ ప్రాంతాన్ని సుందరంగా తయారు చేయడమే లక్ష్యంగా సమగ్ర కార్యాచరణ సిద్ధం చేస్తు న్నట్లుల మంత్రి కందుల దుర్గేష్ వెల్లడించారు. పార్లమెంట్ సభ్యురాలు దగ్గుబాటి పురందేశ్వరి మాట్లాడుతూ రానున్న 2027 గోదావరి పుష్కరాలను దృష్టి బెట్టి ఉంచుకుని సాంస్కృతిక ఆధ్యాత్మిక కేంద్రం రాజమహేంద్రవరం మరింత సుందరంగా తీర్చిదిద్దే వినాయకులపై పర్యాటక శాఖ మంత్రి ఆధ్వర్యంలో అధికారులతో కలిసి ప్రాథమికంగా చర్చించడం జరిగిందన్నారు. అందులో భాగంగా రహదారుల అభివృద్ధి, నగరానికి వచ్చే సందర్శకులకు మౌలిక సదుపాయాలపై చర్చించామన్నారు. రానున్న పుష్కరాలకు భక్తులు తాకిడి ఎక్కువ స్థాయిలో ఉండే అవకాశం ఉన్న దృష్ట్యా అందుకని చర్యలు అంశాలపై కూలంకషంగా చర్చించామన్నారు. రెవెన్యూ, పోలీస్, నగరపాలకసంస్థ, ఆర్‌అండ్‌బి, పర్యాటకశాఖ, ఇరిగేషన్ శాఖ తదితర అన్ని సమావేశాలతో సమగ్ర యాక్షన్ ప్లాన్ సిద్ధం చేసుకుంటున్నామన్నారు. ఆ మేరకు జిల్లా కలెక్టర్ ఆయా శాఖలతో సమీక్ష నిర్వహించి నివేదిక సిద్ధం చేయడం జరుగుతుందన్నారు. ఆ నివేదిక ఆధారంగా పరిరక్షణ మంత్రి సమక్షంలో సమీక్ష నిర్వహించి నిధులు విషయమై తగిన ప్రతిపాదనలు సిద్ధం చేస్తామన్నారు.

కేవలం గోదావరి పుష్కరాలు నేపథ్యంలో కాకుండా రాజమహేంద్రవరం అత్యంత ప్రాధాన్యత కలిగిన నగరంగా 50 ప్రాంతాలను కూడా సమాంతరంగా అభివృద్ధి చేసి ఈ ప్రాంతానికి ప్రత్యేక గుర్తింపు తీసుకొచ్చేలాగా అడుగులు వేస్తామని దగ్గుబాటి పురందేశ్వరి తెలిపారు. ఈ పర్యటనలో జిల్లా కలెక్టర్ పి.ప్రశాంతి, నగరపాలక సంస్థ కమీ షనర్, ఇంచార్జి జాయింట్ కలెక్టర్ కే.దినేష్‌కుమార్, జాయింట్ డైరెక్టర్ టూరిజం అధికారి వి.స్వామినాయుడు, ఎసీస ఆర్ఎంసి జి.పాండురంగారావు తదితరులు పాల్గొన్నారు.

వారం - వర్జ్యం

తేది : 10-07-2024, బుధవారం,
శ్రీ క్రోధి నామ సంవత్సరం,
ఆషాఢమాసం, ఉత్తరాయనం,
గ్రీష్మ ఋతువు, శుక్లపక్షం,
చవితి ఉ.7.52
మఖ ఉ.10.14
వర్జ్యం రా.7.11-8.58,
దు.ఉ.11.54-12.46
శుభసమయం : ఉ.9.00-9.20,
సా.5.50-6.35
రాహుకాలం - మ.12.00-1.30

వారఫలం

మేషం : శుభకార్యాలలో చురుకుగా పాల్గొంటారు. ఆస్తి వివాదాలు తీరి లబ్ధి పొందుతారు.

వృషభం : నూతన విద్యా, ఉద్యోగావకాశాలు పొందుతారు. నూతన వ్యాపారాలకు శ్రీకారం చుడతారు.

మిథునం: నూతన వ్యాపారాలు లాభసాటిగా సాగుతాయి. పలుకబడి కలిగిన వ్యక్తులను కలుస్తారు.

కర్కాటకం : ముఖ్యమైన పనులలో జాప్యం జరిగిన చివరికి పూర్తి చేస్తారు. కాంట్రాక్టులు దక్కుతాయి.

సింహం: చేపట్టిన పనులు సకాలంలో పూర్తి చేస్తారు. సోదరుల నుండి శుభవార్తలు వింటారు.

కన్య : మిత్రులతో ఏర్పడిన విరోధాలు పరిష్కరించుకొంటారు. ఆరోగ్య సమస్యల నుండి బయటపడతారు.

తుల : కుటుంబ సమస్యలు ఎదురై చికాకులు పెట్టిన అధిగమిస్తారు. సంతానం నుండి ధనవస్తు లాభాలు.

వృశ్చికం: బంధువుల నుండి విలువైన సమాచారం అందుతుంది. ఆరోగ్యం పట్ల జాగ్రత్త అవసరం.

ధనుస్సు: మిత్రులతో ఏర్పడిన కలహాలు పరిష్కరించుకొంటారు. అనుకోని ప్రయాణాలు లాభిస్తాయి.

మకరం: కీలక నిర్ణయాలలో జీవిత భాగస్వామి సలహాలు తీసుకొంటారు. విద్యా, ఉద్యోగ యత్నాలు కలిసి వస్తాయి.

కుంభం: దీర్ఘకాలిక సమస్యలు ఎదురైన అధిగమిస్తారు. కుటుంబ సభ్యుల నుండి సహాయ సహకారాలు అందుతాయి.

మీనం : ముఖ్యమైన పనులలో విజయం సాధిస్తారు. బంధువుల నుండి శుభవార్తలు అందుకొంటారు.

- శ్రీమతి ములుగు శివజ్యోతి, బోరి, హైదరాబాద్

THE GOVERNMENT OF BODOLAND
Results of 09/07/2024
M.R.P. ₹.10/-
DrawDate on:09/07/24

NAGARAJA SERIES Dr No:2
1st Prize Rs.5000/- ND 147812
2nd Prize Rs.1000000/- 478356
3rd Prize Rs.7000/- 97720
4th Prize Rs.3500/-
12085 12798 35817 44422 50619
70082 72330 84141 88998 97135
5th Prize Rs.200/-
0244 0514 3967 4730 4756
4808 5464 7499 8481 9621
6th Prize Rs.100/-
0053 0151 0949 0971 1401
2102 3724 6232 7327 8780
7th Prize Rs.50/-
061 199 275 347 410
554 670 750 842 943
8st Prize Rs.100000/- 147812
9st Prize Rs. 50000/- 47812
10st Prize Rs. 30000/- 7812
11st Prize Rs. 1000/- 812
12st Prize Rs. 100/- 12
13st Prize Rs. 10/- 2

SINGAM SERIES Dr No:2
1st Prize Rs.5000/- SA 889313
2nd Prize Rs.1000000/- 883593
3rd Prize Rs.7000/- 29672
4th Prize Rs.3500/-
01745 13327 42130 63146 69961
79011 80970 86932 90986 95027
5th Prize Rs.200/-
0457 1270 4451 4662 5131
6130 6377 7378 8479 9299
6th Prize Rs.100/-
0692 0869 2171 2326 3142
5276 5330 5453 6489 8809
7th Prize Rs.50/-
096 143 237 350 481
540 607 752 875 909
8st Prize Rs.100000/- 889313
9st Prize Rs. 50000/- 89313
10st Prize Rs. 30000/- 9313
11st Prize Rs. 1000/- 313
12st Prize Rs. 100/- 13
13st Prize Rs. 10/- 3

DrawDate on:09/07/24

KUIL SERIES Dr No:2
1st Prize Rs.5000/- KL 927893
2nd Prize Rs.1000000/- 267517
3rd Prize Rs.7000/- 95544
4th Prize Rs.3500/-
09263 10317 10427 33076 36707
53523 53894 56707 81178 93679
5th Prize Rs.200/-
2246 3479 4383 4639 5418
5698 6675 7813 8041 9027
6th Prize Rs.100/-
1361 1921 2084 4028 4983
5674 6032 6510 7012 7942
7th Prize Rs.50/-
080 175 228 370 476
528 628 763 871 954
8st Prize Rs.100000/- 927893
9st Prize Rs. 50000/- 27893
10st Prize Rs. 30000/- 7893
11st Prize Rs. 1000/- 893
12st Prize Rs. 100/- 93
13st Prize Rs. 10/- 3

ROSA SERIES Dr No:2
1st Prize Rs.5000/- SK 280969
2nd Prize Rs.1000000/- 127659
3rd Prize Rs.7000/- 48261
4th Prize Rs.3500/-
04902 19509 21881 37322 44348
51365 54882 79682 87282 92573
5th Prize Rs.200/-
0481 2114 3985 4533 4683
5678 6108 6499 7269 9896
6th Prize Rs.100/-
0571 1579 2959 4808 5013
6015 6071 6928 7052 9634
7th Prize Rs.50/-
035 143 263 390 486
538 658 776 835 931
8st Prize Rs.100000/- 280969
9st Prize Rs. 50000/- 80969
10st Prize Rs. 30000/- 0969
11st Prize Rs. 1000/- 969
12st Prize Rs. 100/- 69
13st Prize Rs. 10/- 9

DrawDate on:09/07/24

DEAR SERIES Dr No:2
1st Prize Rs.5000/- EJ 418625
2nd Prize Rs.1000000/- 519805
3rd Prize Rs.7000/- 16987
4th Prize Rs.3500/-
07399 32987 52453 55685 61851
75552 83073 99802 99824 99832
5th Prize Rs.200/-
0270 0581 0700 1138 1756
2049 3191 4777 6127 8961
6th Prize Rs.100/-
1672 2546 3691 4426 5071
5513 5646 6345 7715 8663
7th Prize Rs.50/-
021 137 234 318 469
510 678 753 826 927
8st Prize Rs.100000/- 418625
9st Prize Rs. 50000/- 18625
10st Prize Rs. 30000/- 8625
11st Prize Rs. 1000/- 625
12st Prize Rs. 100/- 25
13st Prize Rs. 10/- 5

ABBLE SERIES Dr No:2
1st Prize Rs.5000/- KB 073166
2nd Prize Rs.1000000/- 993409
3rd Prize Rs.7000/- 80267
4th Prize Rs.3500/-
03623 12783 21284 32201 38943
52780 65428 78054 80924 81396
5th Prize Rs.200/-
0187 2488 2784 3148 4754
5024 6439 8978 9583 9974
6th Prize Rs.100/-
1872 2429 2935 2962 4332
5356 8021 8606 8921 9669
7th Prize Rs.50/-
043 105 260 380 491
558 667 751 820 925
8st Prize Rs.100000/- 073166
9st Prize Rs. 50000/- 73166
10st Prize Rs. 30000/- 3166
11st Prize Rs. 1000/- 166
12st Prize Rs. 100/- 66
13st Prize Rs. 10/- 6

THE GOVERNMENT OF BODOLAND
Results of 09/07/2024
M.R.P. ₹.2/-
DrawDate on:09/07/24

THANGAM SERIES Dr No:2
1st Prize Rs.100000/- 872929
2nd Prize Rs.7000/- 65610
3rd Prize Rs.3500/-
15714 22195 38201 38259 66144
69888 73877 78538 84112 94838
4th Prize Rs.200/-
1708 2956 3751 4172 5035
5130 5195 8439 8756 9798
5th Prize Rs.100/-
0103 2212 2850 4978 5030
6638 6760 7081 8959 9636
6th Prize Rs.50/-
038 180 258 337 469
520 699 770 836 923

NALLANERAM SERIES Dr No:2
1st Prize Rs.100000/- 714108
2nd Prize Rs.7000/- 30932
3rd Prize Rs.3500/-
17603 18423 21104 35840 38915
40814 47706 73037 86120 94632
4th Prize Rs.200/-
1225 3680 3965 4038 4760
4824 4937 5347 6585 8522
5th Prize Rs.100/-
0112 0934 2231 2368 2777
3026 4538 6036 6342 8491
6th Prize Rs.50/-
054 131 256 311 424
506 624 745 836 913

DrawDate on:09/07/24

KUMARAN SERIES Dr No:2
1st Prize Rs.100000/- 955513
2nd Prize Rs.7000/- 27255
3rd Prize Rs.3500/-
10772 11177 15609 28532 48435
60243 69376 73115 76952 97386
4th Prize Rs.200/-
0853 2571 3529 3971 4608
4963 5019 7651 7759 9518
5th Prize Rs.100/-
0355 0361 1609 4341 5131
5156 6064 6578 7790 8860
6th Prize Rs.50/-
068 139 220 373 485
549 606 738 891 975

VISHNU SERIES Dr No:2
1st Prize Rs.100000/- 772604
2nd Prize Rs.7000/- 78910
3rd Prize Rs.3500/-
06388 10405 12115 12941 16292
20021 30867 47526 56251 97868
4th Prize Rs.200/-
0920 3685 3934 4474 4723
6089 6102 8263 9030 9701
5th Prize Rs.100/-
1254 1547 2245 3489 6151
6315 8314 8340 8490 9548
6th Prize Rs.50/-
010 141 271 371 497
556 678 769 869 992

DrawDate on:09/07/24

SWARNALAXMI SERIES Dr No:2
1st Prize Rs.100000/- 347925
2nd Prize Rs.7000/- 82247
3rd Prize Rs.3500/-
14736 25154 36313 47168 58709
69265 69776 71689 82658 93340
4th Prize Rs.200/-
0399 1056 2831 3584 4047
4252 8089 9104 9147 9188
5th Prize Rs.100/-
1313 2932 2946 3892 4140
4809 5596 6862 6932 7984
6th Prize Rs.50/-
044 136 241 332 482
518 674 752 863 916

LION SERIES Dr No:2
1st Prize Rs.100

సిబిఐ దాడులు.. విజిలెన్స్ తనిఖీల పర్వంలో కళంకిత రైల్వే వెల్ఫేర్ ఇన్‌స్పెక్టర్ల బదలీలు..

- పెండింగ్ కేసులు సహా అప్పగించాలని ఆదేశం

గుంతకల్లు రైల్వే, జూన్ 09 ప్రభాతవార్త రాయలసీమలోని దక్షిణ మధ్య రైల్వే గుంతకల్లు డివిజన్‌లో వివిధ సెక్షన్లలో పని చేస్తున్న కొందరు కళంకిత వెల్ఫేర్‌ఇన్స్‌పెక్టర్లను ఆఘమేఘాల మీద బదిలీలు చేస్తూ గత కొన్ని సంవత్సరాలుగా అవినీతి, అక్రమాల ఆరోపణలు ఎదుర్కొంటున్న కొందరు వెల్ఫేర్ ఇన్స్‌పెక్టర్లతోపాటు మరికొందరు వెల్ఫేర్ ఇన్స్‌పెక్టర్లను కూడా అధికారులు బదిలీలు చేశారు. వారి ఆధీనంలో ఉన్న పరిష్కారం అయిన, పెండింగ్‌లో ఉన్న కేసుల వివరాలను, ఫైళ్లను సైతం, రిలీవర్‌లకు అప్పగించాలని ఆదేశించారు. బదిలీలైన వెల్ఫేర్ ఇన్స్‌పెక్టర్లు.. సీనియర్ డిపిఓ కార్యాలయంలోని కాన్ఫిడెన్షియల్ సెక్షన్‌లో ఎస్‌డబ్ల్యూఐగా పని చేస్తున్న ఆర్.బాలరాజు చౌదరి ఆర్‌టిఐ సెక్షన్‌కు బదిలీ చేశారు. అక్కడ పని చేస్తున్న సురేష్‌ను మట్కూరీహగరి సెక్షన్‌కు బదిలీ చేయగా, అక్కడ పని చేస్తున్న మోహనరంగ కాన్ఫిడెన్షియల్ సెక్షన్‌కు బదిలీ చేశారు. అలాగే డోన్ సెక్షన్ చీఫ్ స్టాఫ్ వెల్ఫేర్ ఇన్స్‌పెక్టర్‌గా పని చేస్తున్న ఆర్.రాజేష్ ప్రసాద్‌ను తాడిపత్రి సెక్షన్‌కి బదిలీ చేయగా, అక్కడ పని చేస్తున్న సుదర్శన్‌ను డోన్ సెక్షన్‌కు బదిలీ చేస్తూ ఉత్తర్వులు జారీ చేశారు. ఇదిలా ఉండగా మరో ముగ్గురు అంకితం వెల్ఫేర్ ఇన్స్‌పెక్టర్లను కూడా బదిలీలు చేసే అవకాశం ఉన్నప్పటికీ పాలనాపరమైన కారణాల వల్ల వీరి బదిలీలకు తాత్కాలికంగా బ్రేక్ పడింది. అయితే ప్రస్తుతం రైల్వే డివిజన్‌లో కొనసాగుతున్న సిబిఐ దాడులు, విజిలెన్స్ తనిఖీల పర్వం నేపథ్యంలో వీరిని కూడా బదిలీలు చేయాలనే ఆలోచనలో ఉన్నట్లు విశ్వసనీయ వర్గాల సమాచారం.

మా ప్రభుత్వంలో దాడులు చేసే సంస్కృతి లేదు

- జెడ్పీ సర్వసభ్య సమావేశంలో మంత్రి మండిపల్లి రామ్‌ప్రసాద్‌రెడ్డి

కడప, జూలై 09, ప్రభాతవార్త బ్యూరో: ప్రభుత్వం అంటే ప్రజలకు సేవ చేసి వారి మన్ననలు పొందే విధంగా ఉండాలే కాని గత ప్రభుత్వం లాగా దాడులు చేసే విష సంస్కృతి టిడిపి ప్రభుత్వంలో ఎప్పుడు లేదని రాష్ట్ర రవాణా, ఆర్‌టీసీ,యువజన సర్వీసుల శాఖ మంత్రి మండిపల్లి రామ్‌ప్రసాద్‌రెడ్డి పేర్కొన్నారు. మంగళవారం జిల్లా పరిషత్ సభా భవనంలో సర్వసభ్య సమావేశంలో ఆయన విలేకరులతో మాట్లాడుతూ రాబోయే 5 ఏళ్లలో ప్రజల్లో మంచి ప్రభుత్వం అనిపించుకునేల మా ప్రభుత్వ పరిపాలన ఉంటుందన్నారు. ఉమ్మడి జిల్లాల్లో యంగ్ అండ్ డైనమిక్ కలెక్టర్లను నియమించడం జరిగిందన్నారు. జిల్లాల సమస్యలను ముఖ్యమంత్రి దృష్టికి తీసుకెళ్తామన్నారు. ఒకటవ తేదిన 65 లక్షల పెన్షన్లను ఇచ్చిన ఘనత టిడిపి ప్రభుత్వానికే దక్కుతుందన్నారు. వైసీపీ నిరుద్యోగుల పొట్టకొట్టిందని గుర్తుచేశారు.

టిడిపి ప్రభుత్వం ఏర్పడ్డాక మొట్టమొదటిగా డిఎస్సీ విడుదల నోటిఫికేషన్ ఇచ్చామన్నారు. జిల్లాలో పెండింగ్‌లో ఉన్న ప్రాజెక్టులను త్వరితగతిన పూర్తి చేస్తామన్నారు. గత ప్రభుత్వం పోలవరం ప్రాజెక్టును పూర్తిగా విస్మరించిందని మా ప్రభుత్వం ఆ ప్రాజెక్టును పూర్తి చేసి మా ముఖ్యమంత్రి చంద్రబాబు నాయుడు ఆద్వర్యంలో జాతికి అంకితం చేస్తాడన్నారు. ప్రజలు కూటమి ప్రభుత్వాన్ని అఖండ మెజార్టీతో గెలిపించినందుకు వారికి ఎంత చేసిన తక్కువేనన్నారు.

స్థానిక సంస్థల బలోపేతానికి రెట్టించిన ఉత్సాహంతో పనిచేస్తామన్నారు.

నూతన ఒరవడి సృష్టిస్తున్న నారా లోకేష్ 'ప్రజాదర్బార్'

మంగళగిరి,జూలై 9,ప్రభాతవార్త : ఉండవల్లిలోని నివాసంలో విద్య,ఐటి,ఎలక్ట్రానిక్స్ శాఖల మంత్రి నారా లోకేష్ నిర్వహిస్తున్న "ప్రజాదర్బార్" నూతన ఒరవడితో ముందుకు సాగుతోంది. మస్యలు విన్న వించేందుకు వచ్చిన ప్రజలను నమస్కారం తాతయ్య,నమస్కారం అమ్మ, నమస్కారం చెల్లీ అంటూ ఆతీ్మయంగా పలకరిస్తున్న యువనేత..వారి నుంచి విజ్ఞప్తులు స్వీకరిస్తున్నారు.గత ప్రభుత్వంలో సమస్యలు చెప్పుకునేందుకు వచ్చినవారిని బారికేడ్లతో నిలువరించి అనేక ఇబ్బందులకు గురిచేశారు. నేడు ప్రజా ప్రభుత్వంలో ప్రతి ఒక్కరిని నేరుగా కలిసి విజ్ఞప్తులు స్వీకరించడంతో పాటు ఆయా సమస్యల పరిష్కారానికి సిబ్బంది ఆదేశాలు జారీచేశారు.14వ రోజు ప్రజాదర్బార్‌కు మంగళగిరి నియోజకవర్గంతోపాటు రాష్ట్ర వ్యాప్తంగా ప్రజలు భారీ సంఖ్యలో తరలివచ్చారు.

-- ఉద్యోగ భద్రత కల్పించి ఆదుకోవాలి

రాష్ట్రవ్యాప్తంగా ప్రభుత్వ పాఠశాలల్లో పనిచేస్తున్న కొంతమంది ఆయాలు,పారిశుద్ధ్య కార్మికులను గత ప్రభుత్వం అర్ధాంతరంగా తొలగించిందని,ఉద్యోగ భద్రత కల్పించి ఆదుకోవాలని విజయవాడకు చెందిన ఏపిజిసీఏఎస్ యూనియన్ ప్రతి నిధులు నారా లోకేష్‌ను కలసి విజ్ఞప్తి చేశారు.ప్రభుత్వ పాఠశాలల్లో 9ఏళ్ళుగా విధులు నిర్వహిసు ్తన్నామని పాఠశాలల విలీనం వల్ల పని ఒత్తిడి పెరిగిందని తమ సమస్యలను మంత్రిదృష్టికి తీసుకొచ్చారు.కనీసం వేతనం అమలుచేయడంతో పాటు అకారణంగా విధుల నుంచి తొలగించిన వారిని తిరిగి విధుల్లోకి తీసుకోవాలని కోరారు. ఆయాలు, పారిశుద్ధ్య కార్మికుల సమస్యలను విన్న మంత్రి లోకేష్..పరిశీలించి తగిన చర్యలు తీసుకుంటామని వారికి భరోసా ఇచ్చారు.

- తాగునీటి సమస్యను పరిష్కరించాలి

పక్షవాతంతో బాధపడుతున్న తనకు పెన్షన్ మంజూరు చేసి ఆదుకోవాలని మంగళగిరి నియోజకవర్గం మెల్లంపూడికి చెందిన సీహెచ్ వెంకటేశ్వర్లు లోకేష్‌ను కలసి విజ్ఞప్తిచేశారు. అనారోగ్యంతో బాధపడుతున్న తన సతీమణి వైద్యఖర్చులకు ఆర్థిక సాయం చేయాలని మంగళగిరి హుడా కాలనీకి చెందిన షేక్ మౌలాలి కోరారు.దశాబ్దాలుగా పెండింగ్‌లో ఉన్న తాడేపల్లి కృష్ణా సిమెంట్ ఫ్యాక్టరీ కార్మికుల జీతం బకాయిలను చెల్లించేలా చర్యలు తీసుకోవాలని కేసి వర్క్స్ ఎంప్లాయిస్ యూనియన్ ప్రతినిధులు విజ్ఞప్తి చేశారు.తమ ప్రాంతంలో తాగునీటి సరఫరాతో పాటు వీధిలైట్లు ఏర్పాటుచేయాలని ఆత్మకూరులోని సీతారామా అపార్ట్‌మెంట్ వాసులు విజ్ఞప్తి చేశారు.ఆంధ్రా యూనివర్సిటీలో జరిగిన అక్రమాలపై న్యాయ విచారణ జరిపించి,తక్షణమే వైస్ చాన్సలర్ ను నియమించాలని విశాఖకు చెందిన ఏపి బిసి సంఘం ప్రతినిధులు విజ్ఞప్తి చేశారు.తిరుపతి జిల్లా నాగలాపురం ప్రభుత్వ ఉన్నత పాఠశాల్లో మధ్యాహ్న భోజన కార్మికురాలిగా పనిచేస్తున్న తనను గత ప్రభుత్వం అకారణంగా తొలగించిందని,తిరిగి ఉద్యోగం కల్పించాలని ఎన్.మహేశ్వరీ కోరారు.

శ్రీశైలం ప్రభుత్వ డిగ్రీ కళాశాల్లో అధ్యాపకుడిగా పనిచేస్తున్న తనకు మినిమమ్ టైమ్ స్కేల్ వర్తింపచేయాలని డిసి ఉనూ ్నరు సాహేబ్ కోరారు.గుంతకల్లు నియో జకవర్గం కసాపురం గ్రామంలో నిరుప యోగంగా ఉన్న వాటర్ ట్యాంక్‌కు మరమ్మత్తులు చేయించి 8గ్రామాల ప్రజలకు తాగునీటి వసతి కలి ్పంచాలని వై.జీవన్‌కుమార్ విజ్ఞప్తి చేశారు.మూడేళ్ళ సర్వీస్ పూర్తిచేసుకున్న దివ్యాంగ ఉద్యోగులకు సీనియర్ అసిస్టెంట్లుగా ప్రమోషన్లు కల్పించాలని విజయవాడకు చెందిన ఏపిజిఎస్ డబ్ల్యూఎస్ దివ్యాంగ ఎంప్లాయిస్ అసోసియేషన్ ప్రతినిధులు విజ్ఞప్తిచేశారు. ఆర్ఎంపి,పిఎంపిలకు శిక్షణ ఇవ్వడంతో పాటు ఇప్పటికే శిక్షణ పూర్తిచేసుకున్న వారికి పరీక్ష నిర్వహించాలని,అర్హత పత్రాలు మంజూరు చేయాలని లోకేష్‌కు విజ్ఞప్తి చేశారు.

దక్షిణ మధ్య రైల్వే కొత్త సిపిఆర్‌ఒగా బాధ్యతలు చేపట్టిన శ్రీధర్

గుంతకల్లు రైల్వే, జులై 09 ప్రభాతవార్త: దక్షిణ మధ్య రైల్వే నూతన ముఖ్య పౌరసంబంధాల అధికారిగా ఎ.శ్రీధర్ బాధ్యతలు స్వీకరించారు. రైల్వే జోనల్ ప్రధాన కేంద్రంలోని రైల్ నివాసంలో మంగళశారం జరిగిన కార్యక్రమంలో ఆయన సిపిఆర్‌ఒగా బాధ్యతలు చేపట్టారు. హైదరాబాద్‌లోని ఉస్మానియా విశ్వవిద్యాలయం నుంచి పోస్ట్‌గ్రాడ్యుయేషన్ పూర్తి చేసిన శ్రీధర్, యూనియన్ పబ్లిక్ సర్వీస్ కమిషన్ 2011లో జాతీయ స్థాయిలో నిర్వహించిన సివిల్ సర్వీసెస్ పరీక్షల్లో ఉత్తీర్ణులైన భారతీయ రైల్వేలోని ఇండియన్‌రైల్వే ట్రాఫిక్ సర్వీసెస్ (ఐఆర్‌టిఎస్)క్యాడర్‌ను ఎంపిక చేసుకొన్నారు. బరోడాలోని రైల్వే స్టాఫ్ కాలేజ్ (నేషనల్ అకాడమీ ఆఫ్ ఇండియన్ రైల్వేస్)లో శిక్షణ అనంతరం దక్షిణ మధ్య రైల్వే సికింద్రాబాద్ డివిజన్ పరిధిలోని భద్రాచలం, రావగుండంలలో ఏరియా అధికారిగా, హైదరాబాద్, సికింద్రాబాద్ డివిజన్లలో సీనియర్ స్కేల్ హోదాలో డిసిఎంగా, సికింద్రాబాద్ డివిజన్‌లో డిఓఎంగా పని చేస్తూ, అనంతరం జెఏ గ్రేడ్ పదోన్నతిపై నాందేడ్ సీనియర్ డిఓఎంగా, జోనల్ ప్రధాన కేంద్రంలో ప్లానింగ్, ఫోయిస్ విభాగం డిప్యూటీ సిఓఎంగా, డిప్యూటీ జనరల్ మేనేజర్ (జనరల్)గా పనిచేస్తూ ప్రస్తుతం సిపిఓగా నియమితులయ్యారు. కాగా ఇక్కడ పని చేస్తున్న రాకేష్‌ను ఎస్‌డిజిఎం కార్యాలయంలో ట్రాఫిక్ విభాగం డిప్యూటీ చీఫ్ విజిలెన్స్ అధికారిగా బదిలీ చేశారు. ప్రస్తుతం డిపూ ్యటీ సివిఓ (టి)గా పని చేస్తున్న అనితా బరికన్‌ను హైదరాబాద్‌లోని కంట్రైనర్ కార్పోరేషన్ ఆఫ్ ఇండియాలో సీనియర్ జనరల్ మేనేజర్‌గా డిప్యూటేషన్‌పై బదిలీ చేయగా, కోట్ల ఉదయ్ నాద్‌ను జనరల్ అడ్మినిస్ట్రేటివ్ విభాగంలో డిజిఎం (జి)గా సర్దుబాటు చేశారు.

కిడ్నీ రాకెట్‌పై హోంమంత్రి అనిత తీవ్ర అసహనం, ఇటువంటి అమానవీయ చర్యలు సహించం

-ఆసుపత్రిపై చర్యలకు ఆదేశాలు

విజయవాడ.జూలై 9,ప్రభాతవార్తప్రతినిధి: విజయవాడలో కిడ్నీ రాకెట్ వ్యవహారంపై హోంమంత్రి అనిత ఆగ్రహం వ్యక్తం చేశారు. గుంటూరు కలెక్టర్, ఎస్పీ, విజయవాడ సీపీతో ఆమె ఫోన్‌లో మాట్లాడారు. డబ్బులు ఆశ చూపి కిడ్నీ కొట్టేసిన ఆసుపత్రిపై చర్యలు తీసుకోవాలని ఆదేశించారు. ఇలాంటి ఘటనలపై పోలీసులు నిఘా పెట్టాలని చెప్పారు. బాధితుడి ఫిర్యాదుపై హోంమంత్రి ఆదేశాలతో పోలీసులు విచారణ చేపట్టారు. విజయవాడ కేంద్రంగా ఇటీవల కిడ్నీ రాకెట్ ముఠా మోసాలు వెలుగులోకి వచ్చాయి. ఆర్థిక ఇబ్బందులతో కిడ్నీ విక్రయానికి అంగీకరిస్తే..కిడ్నీ తీసుకున్న తర్వాత డబ్బులు ఇవ్వకుండా తనను మోసం చేశారని గుంటూరు జిల్లా కొండా వెంకటప్పటయ్యకాలనీకి చెందిన బాధితుడు మధుబాబు వాపోయారు. ఆయన గుంటూరు ఎస్పీ కార్యాలయంలో ఫిర్యాదు చేశారు.మంత్రి మీడియాతో మాట్లాడుతూ ఇటువంటి చర్యలు సహించమన్నారు.

కలెక్టర్ చొరవతో మూడు సంవత్సరాల తర్వాత కన్నతల్లిని చేరిన బాలుడు

డిసిపియు, పోలీస్, ఐసిడిఎస్, సిడబ్ల్యూసి సిబ్బందిని అభినందించిన కలెక్టర్ వెట్రిసెల్వి

ప్రభాతవార్త: ఏలూరు జిల్లా: మూడు సంవత్సరాల క్రితం ఇంటి నుండి తప్పిపోయి హౌరాలో హాస్టల్ ఉన్న బాలుడిని గుర్తించి ఏలూరు జిల్లా కలెక్టర్ కె.వెట్రిసెల్వి కృషితో బాలుడి తల్లికి అప్పగించిన సంఘటన వెలుగుచూసింది. ఇన్నేళ్ళకు కన్న కొడుకు తిరిగి తన చింతకు రావడంతో ఆ తల్లి కళ్ళల్లో కోటికాంతులు కనపడ్డాయి. పశ్చిమ బెంగాల్ హౌరాకి చెందిన డిసిపియు,పోలీస్,ఐసిడిఎస్, సిడబ్ల్యూసి సిబ్బంది కృషితో మూడు సంవత్సరాల తర్వాత ఓ బాలుడు తన కన్న తల్లి వద్దకు తిరిగి చేరిన ఘటన రాష్ట్ర వ్యాప్తంగా అందరి దృష్టిని ఆకర్షించింది.ఏలూరు జిల్లా బుట్టాయిగూడెం మండలానికి చెందిన 12 సంవత్సరాల బాలుడు అలిగి 2021లో ఇంట్లోంచి వెళ్ళిపోయాడు అయితే కొడుకు ఇంటి నుంచి వెళ్ళిపోయిన తల్లి ఎవరికి ఎలాంటి ఫిర్యాదు చేయలేదు. ఎవరైనా అడిగిన బంధువుల ఇంటికి వెళ్ళాడు అని చెప్పేది.అయితే ఏలూరు జిల్లా బుట్టాయిగూడెం మండలంలోని ఇంటి నుండి వెళ్లిపోయిన ఆ బాలుడు పశ్చిమ బెంగాల్ రాష్ట్రంలోని హౌరా రైల్వే స్టేషన్లో ప్రత్యక్షం అయ్యాడు. ఒంటరిగా, అనుమానితుడుగా ఉన్న బాలుడిని గమనించిన రైల్వేశాఖ పోలీస్ సిబ్బంది బాలుడుని చేరదీసి హౌరాలోని స్థానిక "ఐటిఐఎన్‌డిఎ కమ్యూ నిటీ డెవలప్‌మెంట్ సొసైటీ" అనే చైల్డ్ కేర్ సంస్థలో బాలు డిని జాయిన్ చేశారు. అనంతరం ఇటీవల హౌరాలోని డిసిపియు, సిడబ్ల్యూసి అది ,కారులు "ఘర్ పోర్టల్"లో వివరాలు నమోదు చేస్తూ ఉండ గా అతడు ఇచ్చిన అస్పష్టమైన సమాచారంతో బాలుడిది ఆంధ్రప్రదేశ్‌లో రాష్ట్రంలోని ఏలూరు జిల్లా అని ప్రాథమికంగా గుర్తించిన హౌరా అధికారుల బృందం ఏలూరు జిల్లా బాలల సంరక్షణ అధికారి సూర్య చక్రవేణిని ఫోన్లో సంప్రదించి బాలుడు వివరాలు తెలుసుకునేలా వీడియో కాల్ ఏర్పాటు చేశారు.బాలుడుతో మాట్లాడిన ఏలూరు జిల్లా డిసిపిఓ అతని తల్లిదండ్రుల పేర్లు, ఊరు వంటి వివరాలు ఏమన్నా కొన్ని గుర్తుచేసుకోమని కోరగా తాను కె.ఆర్.పురం పరిధిలోని కోయ గిరిజన వర్గానికి చెందిన వాడినని బాలుడు తెలిపారు. దీనితో ఏలూరు జిల్లా కలెక్టర్ కె.వెట్రిసెల్వి ఆదేశాలతో జిల్లా ఐసిడిఎస్ ప్రాజెక్ట్ డైరెక్టర్ కె.పద్మావతి పర్యవేక్షణలో జిల్లా డిసిపివో సూర్య చక్రవేణి ఆధ్వర్యంలో బాలుడి ఫోటోతో ఏలూరు జిల్లాలోని ఐసీడీఎస్, సిడిపిలోల సిబ్బంది సమన్వయంతో పాటు గిరిజన హాస్టళ్లు సహా పలు గ్రామాల్లో విచారణ చేపట్టారు చివరకు బుట్టాయిగూడెంలో బాలుడి తల్లిని గుర్తించారు. అనంతరం బుట్టాయిగూడెం చేరుకున్న సిబ్బంది బాలుడి తల్లికొడుకులతో గ్రూప్ వీడియో కాల్ ఏర్పాటు చేసారు దీనితో బాలుడు తల్లిని గుర్తించడంతో ఆ బాలుడిని ఏలూరు జిల్లా పంపేందుకు అవసరమైన పత్రాలు సమర్పించాలని హౌరా పోలీసు అధికారులను కోరగా సంబంధిత వివరాలను పంపారు.దాంతో బాలుడిని ఏలూరు జిల్లాకు పంపించేలా అనుమతి ఇస్తూ హౌరా బాలల సంరక్షణ సమితి వారు ఉత్తర్వులు జారీ చేసారు. ఈ నేపథ్యంలో జూలై,8వ తేదీ సోమవారం ఉదయం సంబంధిత అధికారుల పర్యవేక్షణలో బాలుడిని రైలు ప్రయాణం ద్వారా సిబ్బంది ఏలూరుకు తీసుకువచ్చి శనివారపుపేటలోని జిల్లా బాలల సంరక్షణ సమితి ముందు హాజరు పరిచారు.అనంతరం ఉదయం కలెక్టర్ సమక్షంలో బాలుడిని తల్లికిఅప్పగించారు.

తిరుపతి పాస్‌మనోవికాస్ కేంద్రంలో ప్రబలిన డయేరియా

- ఇద్దరు మానసిక దివ్యాంగులు మృతి

తిరుపతిహెల్త్,జులై 9ప్రభాతవార్త: తిరుపతి పద్మావతిపురంలోని పాస్ స్వచ్ఛందసంస్థ పాస్ మనోవికాస్ మానసిక దివ్యాంగుల ప్రత్యేక ఆశ్రమపాఠశాలలో డయేరియా(అతిసారవ్యాది) ప్రబలి ఇద్దరు మానసిక వికలాంగ యువకులు ప్రాణాలు కోల్పోయారు. సోమవారం సాయంత్రం ఉన్నఫళంగా కేంద్రంలోని 16మంది డయేరియా వ్యాధి బారిన పడ్డారు. వీరిని హుటాహుటిన కేంద్రం నిర్వాహకులు సిబ్బంది చికిత్స నిమిత్తం రుయా ఆస్పత్రికి తరలించారు. రుయా డయేరియా వార్డులో చికిత్స పొందుతూ మంగళవారం ఉదయం ఇద్దరు మానసిక దివ్యాంగ అనాథ యువకులు గణపతి(30), శేషాచలం(15) మృతి చెందారు. దీంతో అక్కడ మరింత ఉద్రిక్తత ,ఆందోళనకర పరిస్థితులు మారాయి. డయేరియా బారిన మానసిక వికాస్ కేంద్రం ప్రత్యేక ఆశ్రమ పాఠశాలలోని దివ్యాంగులు డయేరియా బారిన పడి చికిత్స పొందుతున్న సమాచారం అందుకున్న తిరుపతి జిల్లా కలెక్టర్ డాక్టర్ వెంకటేశ్వర్, తిరుపతి ఆర్డీఓ నిశాంత్‌రెడ్డి, డిఎంహెచ్ఓ డాక్టర్ శ్రీహరి, రుయా సూపరింటెండెంట్ డాక్టర్ రవిప్రభు,ఆశ్రమ పాఠశాల ప్రధాన కార్యదర్శి బాలకృష్ణమూర్తి రుయాకు చేరుకున్నారు. డయేరియా బారిన పడి మృతి చెందిన ఇద్దరు మానసిక దివ్యాంగుల మృతదేహాలను పరిశీలించారు. అనంతరం వార్డులో చికిత్స పొందుతున్న మరో 14మంది దివ్యాంగులను పరామర్శించి వారికి మెరుగైన వైద్యం అందించాలని రుయా సూపరింటెండెంట్ రవిప్రభును జిల్లా కలెక్టర్ ఆదేశించారు. కాగా ఆశ్రమపాఠశాలలో బోజనం కలుషితమై ఉంటుందని ప్రాథమిక అంచనాకు వచ్చారు. ఆదివారం ఉదయం నుండి కొంతమంది దివ్యాంగులు వాంతులు,విరేచనాలతో బాధపడటంతో వారికి పాఠశాల వైద్యులు వైద్యచికిత్సలు చేశారు. అయినా కోలుకోలేకపోవడంతో సోమవారం మధ్యాహ్నం భోజనం చేసిన తరువాత 16మంది మానసిక దివ్యాంగులు డయేరియా బారిన పడటం విచారకరం. కాగా తీవ్ర అనారోగ్యపరిస్థితులు ఉన్న మరో ఇద్దరిని మెరుగైన వైద్యంకోసం స్విమ్స్‌కు తరలించారు. జిల్లా

యంత్రాంగం ఆశ్రమపాఠశాలను సందర్శించి అక్కడ డయేరియా ప్రబలకుండా పారిశుధ్యం చర్యలు, బ్లీచింగ్ చల్లడం చేశారు. ఆశ్రమంలో ఉన్న మిగిలిన మానసిక దివ్యాంగులు డయేరియా వ్యాధిన బారిన పడకుండా ప్రత్యేక మెడికల్‌క్యాంపు ఏర్పాటుచేసి వైద్యచికిత్స లందిస్తున్నారు. 72మంది అనాథ దివ్యాంగులు ఆశ్రయ పాఠశాలలో ఆశ్రయం పొందుతున్నారు. మంగళవారం సాయంత్రానికి పరిస్థితి అదుపులోకి వచ్చిందని వైద్యులు తెలిపారు.

తిరుమల సమాచారం

శాస్త్రోక్తంగా కోయిల్ ఆళ్వార్ తిరుమంజనం

- ఉదయం 11గంటలకు సర్వదర్శనానికి అనుమతి

తిరుమల,జులై 9ప్రభాతవార్తప్రతినిధి: శ్రీవేంకటేశ్వరస్వామి ఆలయంలో సాలకట్ల ఆణివార ఆస్థానం పర్వదినం పురస్కరించుకుని మంగళవారం ఉదయం కోయిల్ ఆళ్వార్ తిరుమంజనం శాస్త్రోక్తంగా నిర్వహించారు. ఆలయ అర్చకులు, అధికారులు మహాయజ్ఞంలా ఈ కార్యక్రమంలో పాల్గొని ఆలయం అంతటా సుగంధపరిమళ ద్రవ్యంతో శుద్ధి చేశారు. ఉదయం 6గంటల నుండి 10గంటల వరకు సాగిన ఈ మహాయజ్ఞంలో టిటిడి ఇఒ జె.శ్యామలరావు దంపతులు, జెఇఒ వీరబ్రహ్మం, సివిఎస్ఒ నరసింహకిశోర్, ఆలయ డిప్యూటీ ఇఒ లోకనాథం, ఆలయ ప్రధాన అర్చకుడు వేణుగోపాలదీక్షితులు, అర్చకులు, ఉద్యోగులు పాల్గొని ఆలయంలోపల బంగారువాకిలి నుండి ఉప ఆలయాలు, మహద్వారం వరకు నీటితో శుభ్రంగా కడిగారు. అనంతరం నామకోపు, శ్రీచూర్ణం, కస్తూరిపసుపు, పచ్చాకు, గడ్డకర్పూరం,గంధంపొడి, కుంకుమ, కిచిలిగడ్డ తదితర సుగంద ద్రవ్యాలు కలగలిపిన పరిత్ర పరిమళ జలాన్ని ఆలయమంతటా సంప్రోక్షణ చేశారు. ఉదయం 11గంటలకు సర్వదర్శనం భక్తులను దర్శనానికి అనుమతించారు. ఈసందర్భంగా ఆలయంలో జరగాల్సిన అష్టదళపాదపద్మారాధన సేవ రద్దయ్యింది.

సామాన్యభక్తులకు మరింత సంతోషకర దర్శనం అమలుచేయాలి

- ఆలయంలోపల క్యూలైన్ల తీరుపై ఇఒ శ్యామలరావు ఆరా

తిరుమల,జులై 9ప్రభాతవార్తప్రతినిధి: ఎన్నో వ్యయప్రయాసలకోర్చి ఏడుకొండల వేంకటేశ్వరస్వామి దర్శనానికి తిరుమలకు వస్తున్న భక్తులు స్వామిని సంతోషంగా చూశామని అభిప్రాయంతో వెనుదిరగాలని, అందుకు అవసరమైన ప్రణాళికలు అమలుచేయాలని టిటిడి ఇఒ జె.శ్యామలరావు అధికారులను ఆదేశించారు. భక్తులకు ఏఏ దర్శనాలకు ఎంత సమయం పడుతోంది, రోజువారీగా ఎంతమందిదర్శనం చేసు కుంటున్నారు. సర్వదర్శనం, టైమ్‌స్లాట్, దివ్యదర్శనం, శ్రీవాణి ట్రస్ట్ భక్తుల సంఖ్యను ఇఒఅధికారుల నుండి తెలుసుకున్నారు. శ్రీవాణి ట్రస్ట్ బ్రేక్ దర్శనాలు ఎన్ని టిక్కె ట్లుకేటాయిస్తున్నారు, రోజువారీగా ఎంతమంది భక్తులు దర్శనం చేసుకుం టున్నారని ప్రత్యే కంగా సమాచారం సేకరించారు. ఆలయంలో త్వరగా భక్తులకు దర్శనం చేయించేలా, సంతోషకరంగా భక్తులకు స్వామివారిని చూసేలా చూడాలని ఆదేశాలిచ్చారు. సరాసరి రోజువారీగా 70వేలమంది వరకు భక్తులకు దర్శనం చేయిస్తున్నట్లు సమాచారం తెలిపారు. ఈసంఖ్యను మరింతగా పెంచి సామాన్యభక్తులకు సత్వర దర్శనం చేయించేలా ప్రణాళికలు అమలు చేయా లన్నారు. అనంతరం తిరుమల పరిశుభ్రతపై ఇఒ శ్యామలరావు జెఇఒ గౌతమితో వర్చువల్‌గా వివరాలు రాబట్టారు. ఈ సమావేశంలో జెఇఒ వీరబ్రహ్మం, సిఇ నాగేశ్వరరావు, సివిఎస్ఒ నరసింహకిశోర్, ఆలయ డిప్యూటీ ఇఒ లోకనాథం, విజిఒ నందకిశోర్, ఆలయ ఏవిఎస్ఓ మనోహర్ తదితరులు పాల్గొన్నారు.

కూటమి ప్రభుత్వంతో రాష్ట్రానికి మంచిరోజులు :జనసేన ఎమ్మెల్యేలు

తిరుమల,జులై 9ప్రభాతవార్తప్రతినిధి: ఏడుకొండల వేంకటేశ్వరస్వామి ఆశీస్సులతో రాష్ట్రం మరింత అభివృద్ధిదిశగా అడుగులు వేస్తోందని, ముఖ్యమంత్రి చంద్రబాబు నాయుడు, ఉపముఖ్యమంత్రి పవన్‌కల్యాణ్ నాయకత్వంలో రాష్ట్రానికి మంచిరోజులు వచ్చాయని జనసేన ఎమ్మెల్యేలు వంశీ కృష్ణశ్రీనివాస్, వెంకటేశ్వరరావు అన్నారు. కూటమి ప్రభుత్వం ప్రజలకు మంచి చేస్తుందన్నారు.

మంగళవారం ఉదయం తిరుమలకు చేరుకున్న వాళ్ళు ఉదయం విఐపి బ్రేక్‌లో వేర్వేరుగా వేంకటేశ్వరస్వామిని దర్శించుకున్నారు. టిటిడి ఆలయ అధికారులు దర్శనం చేయించి స్వామివారి తీర్థప్రసాదాలు అందజేశారు.

శ్రీవారి సేవలో హీరాలాల్ సమారియా

తిరుమల,జులై 9ప్రభాతవార్తప్రతినిధి: కలియుగ ప్రత్యక్షదైవమ్ తిరుమల శ్రీవేంకటేశ్వరస్వామిని మంగళవారం ఉదయం చీఫ్ ఇన్ఫర్మేషన్ కమిషనర్ హీరాలాల్ సమారియా దర్శించుకున్నారు. రంగనాయకుల మండపంలో వేదపండితులు వేదాశీర్వచనం చేశారు. టిటిడి ఆలయ అధికారులు స్వామివారి తీర్థప్రసాదాలు అందజేశారు.

మరింత నాణ్యత, రుచికరంగా అన్నప్రసాదాలు

- త్వరలో భక్తులకు అందించేలా టిటిడి ఇఒ శ్యామలరావు కసరత్తు

తిరుమల,జులై 9ప్రభాతవార్తప్రతినిధి: ఆపద మొక్కులవాడు తిరుమల శ్రీవేంకటేశ్వరస్వామి దర్శనానికి వస్తున్న లక్షమంది భక్తులకు మరింత నాణ్యతతో కూడిన రుచికరమైన అన్నప్రసాదాలు తయారుచేసి అందించడమే ధ్యేయంగా అన్నప్రసాదాల విభాగం పనితీరు మారనుంది. ఇందుకు అవసరమైన కార్యాచరణను టిటిడి ఇఒ జె.శ్యామలరావు రూపొందించారు. ఈ మేరకు మంగళవారం సాయంత్రం తిరుమల గోకులం అతిథి గృహంలో జెఇఒ వీరబ్రహ్మం, సివిఎస్ఒ నరసింహకిశోర్, సిఇ నాగేశ్వరరావు, ఎస్ఇ 2 జగదీశ్వర్‌రెడ్డి, డిప్యూటీ ఇఒ రాజేంద్ర, ప్రత్యేక కేటరింగ్ అధికారి శాస్త్రి, చెఫ్ నిపుణుల కమిటీ విజయ్‌విక్రమ కొటాహ్, జిఆర్‌టి హోట్స్ చెఫ్ డాక్టర్ దామోదరన్, దక్షిణ భారతదేశ చెఫ్ అసోసియేషన్ అధ్యక్షుడు త్రిలోకచందర్, ఇండియన్ క్యులోనరి చెఫ్ సీతారాంప్రసాద్, జిఆర్‌టి

హోటల్స్‌రిసార్ట్సు చెఫ్ మనోహర్, దీపక్, హోటల్ తాజ్ జిఎం రితీష్‌చౌదరి తదితరులతో సమీక్షించారు. అన్నప్రసాదం విభాగాన్ని మరింతగా బలోపేతం చేసుకుని రోజువారీగా పలురకాల అన్నప్రసాదాలను ఏ మేరకు రుచిగా నాణ్యతతో తయారు చేయవచ్చని సూచనలు తీసుకున్నారు. ఈ సూచనలతో రానున్న రోజుల్లో మరింత రుచికరంగా అన్నప్రసాదాలు తయారుచేసి భక్తులకు అందించడమే ముఖ్య ఉద్దేశ్యమన్నారు. ప్రతిమూడునెలలకోసారి ఈ సమావేశం జరిపి అన్నప్రసాదాల నాణ్యతపై సమ

వార్త

మనం ఉన్నత లక్షణాలు కలిగి ఉంటే సరిపోదు. వాటిని నిలబెట్టుకోవడానికి తగిన సామర్థ్యం కూడా కలిగి ఉండాలి.

-సెయింట్ థెరిస్సా

ప్రకృతితో చెలగాటాలొద్దు

మానవ తప్పిదాల వల్లనే విపత్తులు ఒకదాని వెంట ఒకటి తోసుకువస్తున్నాయి. అపార ప్రాణ, ఆస్తి నష్టాలకు కారణాలవుతున్నాయి. వాతావరణంలో తలెత్తుతున్న అనేక మార్పులు ప్రకృతి వైపరీత్యాలకు దారితీస్తున్నాయి. ఇందుకు ముందుగా నిందించాల్సింది, తప్పు పట్టాల్సింది మానవుడినే. మానవుని పర్యావరణ విధ్వంస చర్యలే ఈ బీభత్సానికి, విపత్తులకు కారణాలవుతున్నాయని ఎన్నో అధ్యయనాలు స్పష్టం చేస్తున్నాయి. పర్యావరణాన్ని కాపాడుకోలేకపోతే మానవుడి మనుగడే భవిష్యత్తులో ప్రశ్నార్థకంగా మారుతుందని ఎందరో పర్యావరణ శాస్త్రవేత్తలు, ప్రేమికులు దశాబ్దాల తరబడి పదేపదే చెబుతూ ఆందోళన వ్యక్తం చేస్తున్నారు. పట్టించుకునే నాధుడే లేకుండా పోతున్నాడు. పర్యావరణాన్ని కాపాడడం అటుంచి తూట్లు పొడవడం దురదృష్టకరం. అభివృద్ధి పేరుతో ప్రభుత్వాలు చేపడుతున్న కొన్ని కార్యక్రమాలు పర్యావరణానికి తీవ్ర హానికలిగిస్తున్నాయి. ఇష్టానుసారంగా ఇసుక తవ్వకాల నుంచి మొదలు పెడితే కొండలను తొలచి ప్రాజెక్టులు, రహదారుల నిర్మాణం, నగరీకరణ పేరుతో ప్రపంచ వ్యాప్తంగా కోట్లాది ఎకరాల పంట పొలాలు జనవాసాలుగా మార్చడం ఒకటేమిటి ఎన్నివిధాలుగా పర్యావరణానికి నష్టం చేయగలుగుతారో అన్నిమార్గాల్లో నిత్యం అన్వేషణ చేసి విధ్వంసం కొనసాగుతూనే ఉన్నది. ఐక్యరాజ్య సమితి నివేదిక ప్రకారం మరో యేడెనిమిదేళ్లలో భారత్ జనాభా 145 కోట్లకుపైగా చేరుకుంటుందని, అందుకు తగినట్లుగా దేశంలోని సహజ వనరులపై ఒత్తిడి పెరుగుతుందని ముఖ్యంగా అటవీ సంపద హరించుకుపోతుందని స్పష్టం చేసింది. ఇప్పటికే భారత్‌లో దాదాపు ప్రతి రోజూ మూడువందల ఎకరాలకు పైగా అటవీభూమి అదృశ్యమైపోతున్నదని ఐక్యరాజ్య సమితి నివేదికలో వెల్లడించింది. బొగ్గుగనులు, ధర్మల్ విద్యుత్ కేంద్రాలు, పరిశ్రమలు, నదీలోయ ప్రాజెక్టుల కోసం అడవుల నుంచి యథేచ్ఛగా నరికివేస్తున్నారు. మరొకపక్క స్థానిక అవసరాల కోసం అటవీ సంపదను తరలించుకు పోతున్నారు. ఇలాంటి కారణాలెన్నో పర్యావరణానికి విఘాతం కలిగిస్తున్నాయి. ఇక ప్లాస్టిక్ ఒక విధ్వంసాన్నే సృష్టిస్తున్నదని చెప్పొచ్చు. ప్లాస్టిక్ సంచి మట్టిలో కలిసి పోవడానికి కొన్ని వందల సంవత్సరాలు పడుతుంది. కొన్నిరకాల ప్లాస్టిక్ వస్తువులను నిషేధించినా అవి అమలు కావడంలేదు. కాగితాలకే పరిమితమైపోతున్నది. ప్లాస్టిక్ వినియోగం పర్యావరణానికి ఎంతటి నష్టం చేకూరుస్తుందో ప్రజల్లో అవగాహన కల్పించడంలో అధికార వర్గాలు విఫలమవుతున్నాయని చెప్పొచ్చు. డీజిల్, పెట్రోల్ వంటి ఇంధనాల వాడకం ఊహించని స్థాయిలో పెరిగిపోతున్నది. వాహన కాలుష్యం అదుపు తప్పిపోతున్నది. ఎన్ని చట్టాలు చేసినా, మరెందరిపై జరిమానాలు విధించినా పెరుగుతున్న వాహనాల సంఖ్యకు రెట్టింపు స్థాయిలో వాహన కాలుష్యం పెరిగిపోతున్నది. ఇక పరిశ్రమలు వదులుతున్న పొగ, ధూళికణాలన్నీ కలిసి వాయుకాలుష్యాన్ని పెంచుతున్నాయి. భారత్‌లో ఢిల్లీ, ముంబాయి, బెంగళూరు, చెన్నై, హైదరాబాద్‌తో పాటు ఎన్నోనగరాలు వాయు, నీటి కాలుష్యంతో మునిగి తేలుతున్నాయి. ఇలాంటి రకరకాల కారణాలతో భూమి ఉష్ణోగ్రత పెరిగిపోక తప్పదని శాస్త్రజ్ఞులు హెచ్చరిస్తూనే ఉన్నారు. ఇదే పరిస్థితి కొనసాగితే ఉష్ణోగ్రత పెరిగి ప్రపంచంలోని తీర ప్రాంతాలు దీవులతో సహా అనేక దేశాలు ముంపునకు గురయ్యే ప్రమాదం ఉందని ఏనాటి నుంచో పర్యావరణ శాస్త్రవేత్తలు చెబుతూనే ఉన్నారు. ఇలా ప్రకృతితో మనిషి ఆటలాడుకుంటుంటే అందుకు ప్రతీకగా ప్రకృతి తీవ్రంగానే స్పందిస్తున్నది. పర్యావరణ సమతుల్యం దెబ్బతిన్న కారణంగా సకాలంలో వర్షాలు కురువకపోవడం, కురిస్తే ఒకే ప్రాంతంలో కుంభవృష్టి కురవడం ఇటీవల కాలంలో పెరిగిపోతున్నది. గత రెండు, మూడు రోజులుగా భారత్‌లో వివిధ రాష్ట్రాల్లో కొన్ని ప్రాంతాల్లో కురుస్తున్న అతిభారీ వర్షాలు అల్లకల్లోలం సృష్టిస్తున్నాయి. జనజీవనాన్ని స్తంభింపచేస్తున్నాయి. దేశ ఆర్థిక రాజధాని ముంబయిలో మొన్న ఆదివారం అర్ధరాత్రి నుంచి సోమవారం ఉదయం ఏడు గంటల వరకు కేవలం ఆరు గంటల్లో రికార్డు స్థాయిలో ముప్పైసెంటీమీటర్ల వర్షం నమోదు అయింది. లోతట్టు ప్రాంతాలు జలమయమయ్యాయి. విమానాల ప్రయాణానికి అంతరాయం కలిగింది. చివరకు రోడ్లన్నీ చెరువులను తలపిస్తుండడంతో శాసనసభ సమావేశాలకు గౌరవసభ్యులు హాజరు కాలేకపోవడంతో ఉభయ సభలు వాయిదా పడ్డాయి. అసొంలో వరదల కారణంగా ఇరవై ఐదు లక్షల మందికిపైగా ఇక్కట్లపాలు కాగా అరవైమందికి పైగా మృత్యువాతపడ్డారు. ఉత్తరాఖండ్‌లో వర్షాల కారణంగానే రహదారులు నీటి మునిగి కొండచరియలు విరిగిపడి అనేక ప్రాంతాల్లో రవాణా స్తంభించిపోయింది. పిడుగుపాటుతో బీహార్‌లోని ఏడుజిల్లాల్లో పన్నెండుమంది మరణించారు. మరొకపక్క దక్షిణాదిలో వర్షాలు లేక పంటలు వాడుముఖం పట్టాయి. ఇంకొకపక్క ప్రపంచ వ్యాప్తంగా భూకంపాలు విలయాన్ని సృష్టిస్తున్నాయి. పర్యావరణ సమతుల్యత దెబ్బతిన్న కారణంగా ఏర్పడుతున్న ప్రకృతి విజృంభణకు అడ్డుకట్టవేయలేకపోతున్నారు. వరదలు, తుఫాన్‌లతో వ్యవసాయరంగం కుదేలవుతున్నది. ఏదిఏమైనా పర్యావరణాన్ని కాపాడేందుకు త్రికరణ శుద్ధిగా కృషి జరగాలి. ప్రజల్లో అవగాహన కల్పించాలి. ఇందులో ఏమాత్రం నిర్లక్ష్యం చేసినా మరెన్నో ప్రళయాలు తప్పవు. భారీ మూల్యం చెల్లించక తప్పదు.

ప్రపంచంలో అన్నింటి కన్నా కష్టమైన విషయం ఎదుటి వ్యక్తిని అర్థం చేసుకోవడమే.

ఆలివర్ గోల్డ్‌స్మిత్

బాధ్యత తెలిసిన వ్యక్తికి పనే ప్రపంచం. బాధ్యతారహితులకు సోమరులే ఆదర్శం.

లోవెల్

ప్రజావాక్కు

ఫీజులపై నియంత్రణ ఏది?

వేసవి సెలవుల అనంతరం పాఠశాలలు ప్రారంభమయ్యాయి. మండల కేంద్రాలు, పట్టణాలు అనే తేడా లేకుండా అన్ని ప్రైవేట్ పాఠశాలల యాజమాన్యాలు ఫీజుల మోత మోగిస్తున్నాయి. ప్లేక్లాస్‌నుంచి అడ్మిషన్ ఫీజులు వసూలు చేస్తున్నారు. రవాణా, పుస్తకాలు, యూనిఫామ్, బూట్లు, బెల్టు, టైల పేరిట భారీగా నగదు వసూలు చేస్తున్నారు. తమ పిల్లల్ని కార్పొరేట్ పాఠశాలల్లో చదివిస్తే మంచి భవిష్యత్తు ఉంటుందని ఆశపడుతున్న తల్లిదండ్రుల జేబులకు చిల్లులు పడుతున్నాయి. డిమాండ్‌ను బట్టి యేటా ఇష్టారీతిన 20 శాతం వరకు ఫీజులను పెంచేస్తున్నారు. పట్టణాలు, నగరాల్లో ఉన్న ప్రైవేట్ పాఠశాలలు ఇరుకు గదుల్లో నిర్వహిస్తున్నారు. ఫీజులపై నియంత్రణకు ప్రభుత్వ చట్టం తీసుకురావాలి.

-చల్లా చంద్రశేఖర్‌రెడ్డి, కలువాయి, నెల్లూరుజిల్లా

నాణ్యతలేని విద్యాప్రమాణాలు

తెలుగు రాష్ట్రాల్లో ఉన్న పలు యూనివర్సిటీలు అభివృద్ధికి ఆమడదూరంలో ఉన్నాయి. కేటాయిస్తున్న నిధులు సరిపోక, రెగ్యులర్ ఫ్యాకల్టీలేక విశ్వవిద్యాలయాలు విలవిల్లాడుతున్నాయి. కొన్ని వర్సిటీలలో ఇంచార్జి విసిలతో, కాంట్రాక్ట్ అధ్యాపకులతో నెట్టుకొచ్చేస్తున్నారు. రెండు రాష్ట్ర ప్రభుత్వాలు యూనివర్సిటీల సమస్యలు పరిష్కారంచేసి వాటిని అభివృద్ధిదిశగా నడిపించాలని అశేష విద్యార్థిలోకం కోరుతోంది. అధ్యాపకులనియామకాలు చేపట్టకపోవడం, రిసెర్చ్ గ్రాంట్స్ విడుదల చేయకపోవడంతో పరిశోధనలు పక్కదారి పట్టాయి. అభివృద్ధి, నాణ్యత లేక ప్రమాణాలు దిగజారిపోయి ర్యాంకింగులలోపడిపోతున్నాయి. ఫలితంగా క్యాంపస్ రిక్రూట్మెంట్లలో కూడా మన ఉన్నతవిద్యాసంస్థలు క్రమంగా వెనుకపడిపోతుండడం దురదృష్టకరం.

-సి.హెచ్. ప్రతాప్, శ్రీకాకుళం

చెట్లు, చేమలు పెంచాలి

వృక్షోరక్షిత రక్షితః చెట్లు మానవాళికి జీవనాధారం. ప్రాణికోటికి ఆక్సిజన్ లభించేదివృక్షాల వలనే. అటువంటి చెట్లను స్వార్థపరులువిచ్చలవిడిగా నరికేస్తున్నారు. అందువల న భూతాపం పెరుగుతుంది. అరణ్యాలు పెరిగితే పర్యావరణ సమతుల్యం ఏర్పడుతుంది. వర్షాలు కురుస్తాయి. పాడిపంటలతో దేశం మంచిగా ఉంటుంది.

-సరికొండ, రవిప్రకాశ్‌రాజు, సూర్యాపేటజిల్లా

జగన్ తీరు సరికాదు!

ఇవిఎం ధ్వంసం చేసిన ఘటనలో ఎన్నికల సంఘం ఆదేశాలతో మాచర్ల మాజీ శాసనసభ్యునిపై పోలీసులు కేసు నమోదు చేసి, అరెస్ట్ చేసి కోర్టు ఉత్తర్వుల మేరకు జైలుకు పంపించడం జరిగింది. ఆయన్ని పరామర్శించడానికి వచ్చిన పులివెందుల శాసనసభ్యులు జగన్‌మోహన్ రెడ్డి విలేఖరుల సమావేశం పెట్టి ఇవిఎంలు ధ్వంసం చేయడం వారిహక్కు అన్నట్లు ముఖ్యమంత్రికి హెచ్చరికలు చేయడం విచిత్రంగా ఉంది. అసలు ఈ అంశంలో ముఖ్యమంత్రి ప్రమేయం లేదు. జగన్ మోహన్ రెడ్డి ప్రేలాపనలు హింసను, చట్టవ్యతిరేక కార్యకలాపాలను ప్రోత్సహిస్తున్నట్లు స్పష్టమవుతోంది. దీనిపై ఎన్నికల సంఘం వారు సుమోటోగా కేసు నమోదు చేసి చట్టపరమైన చర్యలు తీసుకోవాలి. సదరు మాజీ శాసనసభ్యులు పోలీసు అధికారి మీద దౌర్జన్యం చేస్తే హత్యాయత్నం కేసునమోదు అయింది. అందుకు జగన్‌మోహన్ రెడ్డి వక్రభాష్యాలు చెప్పడం సిగ్గుచేటు!

-జి.రామకృష్ణ, ముస్తాబాద, కృష్ణాజిల్లా

ఆంధ్రప్రదేశ్ రాష్ట్రానికి న్యాయం చేయాలి

ఆంధ్రప్రదేశ్ రాష్ట్రానికి విభజన చట్టంలో ఇచ్చిన హామీలు అన్నీ కేంద్ర ప్రభుత్వం అమలు చేసి రాష్ట్ర ప్రభుత్వానికి పూర్తిగా సహకరించాలి. ప్రత్యేక హోదా, పోలవరం ప్రాజెక్టు నిర్మాణం, రాజధాని నిర్మాణం, రెవెన్యూలోటు భర్తీ రాయితీలు, విశాఖ రైల్వేజోన్, కేంద్రప్రభుత్వరంగ సంస్థలు, విద్యాసంస్థలు ఏర్పాటు చేసి ఎపిని ఆదుకోవాల్సిన బాధ్యత కేంద్ర ప్రభుత్వంపై ఉంది. ఎపి ఎంపిలు కేంద్రప్రభుత్వంలో కీలకపాత్ర వహిస్తున్న నేపథ్యంలో హామీలు అన్నీ అమలయ్యేలా ఎంపిలు కేంద్ర ప్రభుత్వంపై ఒత్తిడి తేవాలి.

-భావన నరేష్‌చంద్ర, వానపల్లి

గ్రామీణ రోడ్లను బాగు చేయాలి

అనేక గ్రామాల్లో రోడ్లు గుంతల మయంగా మారి వాహనదారులు ప్రమాదాల బారిన పడే విధంగా ఉన్నాయి. గ్రామాల నుండి మండల కేంద్రాలకు వెళ్లేదారులు కూడా గుంతల మయంగా తయారయ్యాయి. వర్షాకాలం నేపథ్యంలో ఈ రోడ్లలో ప్రయాణించే వారికి ప్రమాదాలు జరిగే అవకాశముంది. ఉద్యోగులు, గ్రామ ప్రజలు నిత్యం అనేక పనుల కోసం రోజూ ఈ రోడ్లపై ప్రయాణించాల్సి ఉంటుంది. గ్రామీణ రోడ్లను వెంటనే బాగు చేయాలి లేదా కనీస ప్యాచ్ వర్క్ చేయాలి. వర్షాల కారణంగా రోడ్లు బాగాలేకపోతే ప్రమాదాలు జరుగుతాయి.

-తోట యోగేందర్, మిర్యాలగూడ, నల్గొండజిల్లా

ఎడిట్ పేజీకి..

ఆర్థిక, సాంఘిక, రాజకీయ పరిణామాలకు సంబంధించిన విశ్లేషణాత్మక వ్యాసాలు పంపగోరేవారు ఈ కింది ఈ మెయిల్ చిరునామాకు పంపగలరు. e-mail: editpage@vaartha.com

వంతెనలా! పేకమేడలా?

విదేశాలైన చైనా, వియత్నాం, ఇండోనేషియా వంటి దేశాల్లో అవినీతి తిమింగలాలకు మరణశిక్షలు విధిస్తుంటారు. మన దగ్గరమో పొట్టపగలేలా ప్రజల సొమ్మును మేసిన మహానుభావులే మహానేతలై మనసెత్తిపై మనమే కూర్చోబెట్టుకుంటున్నాము. ఈ దౌర్భాగ్యమే అన్ని రకాల అక్రమాలకు తల్లివేరైన రాజకీయ అవినీతిని పెంచిపోషినంత కాలం మనదేశం అభివృద్ధి చెందదని విశ్లేషకులు భావిస్తున్నారు. కాబట్టిఎక్కడ ఎలాంటి బ్రిడ్జిలైనా, వంతెనలైనా సరే రకరకాల కోణాలలో అధ్యయనం చేసి, పొంచి ఉన్న ప్రమాదాలను పరిగణనలోకి తీసుకొని అన్నింటికీ తట్టుకునే విధంగా నాణ్యత ప్రమాణాలు పాటించి కట్టాలి. ఆమేరకు వంతె నల నిర్మాణంలో అన్ని జాగ్రత్తలు పాటించాలి. పర్యవేక్షణ పెంచాలి.

మేకిరి దామోదర్

ఏనాడో శతాబ్దాల కాలం నాడు రాజులు కట్టించిన కోటలు, దేవాలయాలు ఇప్పటికీ చెక్కుచెదరకుండా మనకు దర్శనమిస్తున్నాయి. ఆంగ్లేయుల పాలనలో నిర్మితమైన వంతెనలు అనేకం ఇప్పటికీ భద్రంగానే ఉన్నాయి. కానీ ఈ మధ్య పనులు పూర్తికాని వంతెనలు, ప్రారంభానికి సిద్ధమైన వంతెనలు, కొన్నాళ్ల క్రితం వినియోగంలోకి వచ్చినవి స్వల్పకాలంలోనే పేక మేడల్లా, పిచ్చుక గూళ్ల కంటే అధ్వాన్నంగా కూలిపోతున్న పరిస్థితి చూస్తుంటే పనిమంతుడు పందిరి వేస్తే కుక్కతోక తగిలి కూలిందటఅనే సామెతలా ఉంది. ఆధునిక సాంకేతిక పరిజ్ఞానం విస్తృతంగా వినియోగంలోకి వచ్చాక కూడా ఈదుస్థితి పదేపదే పునరావృతం అవుతుందంటే సాంకేతిక పరిజ్ఞాన లోపమా? అవినీతి చీడపీడా? ఏదేమైనా వెరిసి దేశానికి తలవంపుగా మారుతుంది. ఇంతకంటే దుర్మార్గం ఏముంది? ఇలా బీహార్ రాష్ట్రంలో వరుసగా పేకమేడల్లా పడిపోతున్న వంతెనలు 15రోజుల్లో కుప్పకూలిన 10, వంతెన (బ్రిడ్జి)లు కూలుతున్న ఘటనలు ప్రజలను భయాందోళనకు గురి చేస్తున్నాయి. నిర్మాణ నాణ్యతపై తీవ్రస్థాయిలో నిరసనలు వెళ్లువెత్తుతున్నాయి. పాలకులు వంకలు వెతుకుతుంటే, రాజకీయ దుమారం చెలరేగుతోంది. నిర్మాణ సంస్థలు, ఇసుక తవ్వకాలు, నాణ్యతాలోపాలే కారణం అంటున్న నిపుణులు. వంతెనలు నదులను దాటేందుకు ఎంతగానో ఉపయోగపడే నిర్మాణాలు అవి లేనప్పుడు నాటు పడవలమీద వెళ్తూ ఎంతోమంది ప్రాణాలు కోల్పోయేవారు. వంతెనలు వచ్చాక వాటి మీద నుంచి కార్లు, బస్సులు, రైళ్లతోసహా అన్ని రకాల వాహనాలలో ప్రజలు చాలా సురక్షితంగా నదులు దాటుతున్నారు. ప్రయాణ మార్గానికి దగ్గరై, కాలం ఆదా అవుతుంది. కానీ ఈ మధ్య వరుసగా హఠాత్తుగా కూలుతున్న వంతెనలను చూశాక, ఇప్పుడు ప్రజలు వంతెనని ఎక్కాలంటే భయపడే పరిస్థితి నెలకొంది. బీహార్లో వంతెనలు కూలుతున్న పరిణామం దేశవ్యాప్తంగా చర్చనీయాంశమైంది. ఫ్లైఓవర్‌లపై వెళ్లాలంటే చాలా భయపడుతున్నారు. బీహార్లో ఒకే రోజు ఐదు వంతెనలు కూలిపోయాయి. వాటిలో శివాని జిల్లాలోని చాడీ నదిపై నిర్మించినవి రెండు ఉన్నాయి. అదే నదిపై నిర్మించిన మరొక వంతెనకు వెళ్లే రోడ్డు మార్గం వర్షానికి కొట్టుకుపోవడంతో ఇప్పుడు వారదికి దారి లేదు. బీహార్ రాష్ట్రంలోని మధుబని, సుపౌల జిల్లాలమధ్య కోశీ నది మీద 10 కిలోమీటర్ల పొడవున ఒక వంతెనను కడుతున్నారు. కేంద్ర ప్రభుత్వానికి ప్రతిష్టాత్మకమైన 'భారత్ మాల' ప్రాజెక్టులో భాగమైన ఈ బ్రిడ్జి మొన్న మార్చిలో కూలిపోయింది. ఇలా కొన్ని పాతవి, కొన్ని నిర్మాణ దశలో, మరికొన్ని ప్రారంభోత్సవం జరిగినవి కూలిపోవడం విచారకరం. నిర్దేశిత డిజైన్ ప్రకారం పనులు చేయకపోవడం, నాణ్యతలేని సామాగ్రిని వాడటం, ప్రభుత్వ పర్యవేక్షణ కొరవడటం తదితర కారణాలతోనే కొత్త నిర్మాణం ఉన్న

వంతెనలు పడిపోతున్నాయనేది ఇంజినీరింగ్ నిపుణుల పరిశీలన. పాత బ్రిడ్జిల నిర్మాణం బాధ్యతను గాలికి వదిలేయడం భావ్యమా! బీహార్ రాష్ట్రంలోనే కాదు, కీలక మౌలిక సదుపాయాల విషయంలో దేశమంతా ఇదేఅరాచకం. మూడు పువ్వులు, 36 కాయలుగా వర్ధిల్లుతుంది. వాస్తవంగా నాణ్యంగా నిర్మాణం చేపట్టే పనిమంతులకు మన దేశంలో లోటులేదు. ముఖ్యంగా వంతెనలు, ఫ్లైఓవర్లు వంటివి తరచూ పేకమేడల్లా కూలుతున్నాయి అంటే కారణంపాలకులు, అధికారులు, కాంట్రాక్టర్ల నడుమ పెనవేసుకుపోయిన చీకటి బంధాలు సామాన్య జనానికి యమపాశాలవుతున్నాయి. అక్రమాలలో ఆరితేరిన అవినీతి బృందాలు నాసిరకం పనులతో వందలకోట్లు ప్రజాధానాన్ని తుడిచిపెట్టుకుపోతున్నారు. మనదేశంలోనే ఎందుకిలా? న్యూఢిల్లీలోని సెంట్రల్ రోడ్ రీసెర్చ్ ఇనిస్టిట్యూట్‌లో బ్రిడ్జ్ ఇంజినీరింగ్ స్ట్రక్చర్ విభాగానికి చెందిన చీఫ్ సైంటిస్ట్ డాక్టర్ రాజీవ్ కుమార్ గార్గ బృందం మనదేశంలో వంతెన (బ్రిడ్జి)లు కూలిపోతున్న వైనంపై కొంతకాలంగా అధ్యయనం చేస్తున్నారు. భూకంపాలు, తుఫానుల వంటి ప్రకృతి విపత్తుల వల్ల మనదేశంలో కూలిపోతుందని ఆ బృందం ప్రాథమికంగా అంచనాకు వచ్చింది. వంతెనలకు సమీపంలో నదుల్లో ఇసుకను విపరీతంగా తవ్వివేయడం వల్ల వంతెన పునాదులు బలహీనపడుతున్నాయని, దానికితోడు నిర్మాణ సమయంలో వినియోగించే మెటల్, ఇసుక, సిమెంట్ నాణ్యత లేకపోవడం వల్ల కూడా వంతెనలు కూలుతున్నాయని తేల్చారు. ప్రాథమికంగా వంతెన నిర్మాణానికి ఇచ్చే డిజైన్‌కు తర్వాత కట్టేటప్పుడు పాటించడానికి ఉన్నవ్యత్యాసాలు కూడా వంతెనలు కూలడానికి కారణమని చెప్తున్నారు. దేశవ్యాప్తంగా 1977 తర్వాత 40యేళ్లలో 2130 వంతెనలు పడిపోయాయి. 2020-22 మధ్యకాలంలో జాతీయరహదారుల మీద సగటున నెలకు ఒకబ్రిడ్జి చొప్పున కూలిపోయిందని కేంద్ర మే మొన్నడిసెంబరులో రాజ్యసభలో వెల్లడించింది. యేడాదిన్నర కిందట గుజరాత్‌లో మోర్బీలో తీగలవంతెన తెగిపడి 140మంది మరణించారు. పంజాగుట్ట, కోల్‌కోతా మొదలు మహారాష్ట్ర చిప్లూన్ వరకు ఎన్నోచోట్ల ఫ్లైఓవర్లు నేలమట్టమయ్యాయి. ఇటువంటి వార్తలు వినడమేతప్ప ఆయా నిర్మాణాల దుర్గతికి కారకులైనవారికి ఎప్పుడైనా శిక్షలుపడ్డాయా? ఏదైనా ఘటన జరిగినప్పుడు హడావుడి చేయడం తప్ప, తర్వాత ఎక్కడెక్కడ సర్దుకుపోతున్న సంఘటనలు చూస్తూనే ఉన్నాం. కానీ విదేశాలైన చైనా, వియత్నాం, ఇండోనేషియా వంటి దేశాల్లో అవినీతి తిమింగలాలకు మరణశిక్షలు విధిస్తుంటారు. మన దగ్గరమో పొట్టపగలేలా ప్రజల సొమ్మును మేసిన మహానుభావులే మహానేతలై మనసెత్తిపై మనమే కూర్చోబెట్టుకుంటున్నాము. ఈ దౌర్భాగ్యమే అన్నిరకాల అక్రమాలకు తల్లివేరైన రాజకీయ అవినీతిని పెంచిపోషినంత కాలం మనదేశం అభివృద్ధి చెందదని విశ్లేషకులు భావిస్తున్నారు. కాబట్టిఎక్కడ ఎలాంటి బ్రిడ్జిలైనా, వంతెనలైనా సరే రకరకాల కోణాలలో అధ్యయనం చేసి, పొంచి ఉన్న ప్రమాదాలను పరిగణనలోకి తీసుకొని అన్నింటికీ తట్టుకునేవిధంగా నాణ్యత ప్రమాణాలు పాటించి కట్టాలి. ఆమేరకు వంతెనల నిర్మాణంలో అన్ని జాగ్రత్తలు పాటించాలి. పర్యవేక్షణ పెంచాలి. ఇలా జరుగుతున్న వరుస దుర్ఘటన నుంచి కేంద్ర, రాష్ట్ర ప్రభుత్వాలు వెంటనే సమగ్ర నిపుణులచే దర్యాప్తు జరిపించి దేశం, రాష్ట్రంలో ఉన్న అన్నింటిపై నాణ్యత, వాటి కాలపరిమితిపై అధ్యయనం చేసి, కాలంతీరిన వాటినిపునర్ నిర్మాణం, నూతన నిర్మాణాల్లో నాణ్యతల అంశం ముమ్మాటికీ ప్రజాజీవనానికి, ప్రజాధనానికి భద్రత, బాధ్యత పాలకుల పైనే ఉందనే వాస్తవాన్ని విస్మరించరాదు. ●

జనారణ్యంలో క్రూర మృగాల సంచారం

కనుమ ఎల్లారెడ్డి

ఇటీవల కాలంలో జన సంచారం కలిగిన ప్రాంతాలలో క్రూరమృగాలైన చిరుత పులి, పులి, ఎలుగుబంటి మొదలగు జంతువులు జనవాసాలలో వచ్చి అందుబాటులో ఉన్న పెంపుడు జంతువులను అనగా నక్క, మేక, పాడి పశువులను సైతం భక్షిస్తున్నాయి. వాటి ఉనికి తెలిసి మనుషులు భయకంపితులు అవుతున్నారు. ఒక్కోసారి మనుషులపై దాడిచేసి గాయపరచి, హతమార్చిన సందర్భాలు ఉన్నాయి. ముఖ్యంగా పొలం పనులకు వెళ్లే రైతులు ఒంటరిగా వెళ్లాలి అంటే వణికిపోతున్నారు. అందుకని గుంపులుగా పొలం పనులకు వెళుతున్నారు. మేము చిరుతను చూశాం అని జనాలు చెబుతుండడంతో అటవీశాఖ అప్రమత్తమైంది. వెంటనే క్రూరమృగాలు సంచరించిన చోట వివరాలు సేకరించి వాటిని పట్టుకోవడానికి బోనులు సిద్ధం చేసింది. ఇంతవరకు పర్వాలేదు. కాని అవి మనుషులను చంపితే ఎవరు బాధ్యులు. ఒక్కోసారి వాటిని మనుషులు హతమారిస్తే అటవీ చట్టాల ప్రకారం కేసు బుక్ అవుతుంది. వన్యప్రాణులు కావచ్చు. క్రూరమృగాలు కావొచ్చు. వాటిని వేటాడి చంపితే జరిమానా, జైలు శిక్ష సదరు వ్యక్తికి పడతాయి. ఇక ఆ వ్యక్తి కోర్టు చుట్టూ తిరగవలసి వస్తుంది. ఇది తలకు మించిన భారంగా వ్యక్తులకు తోస్తుంది. దీన్ని అంటే అటవీ చట్టాలను సవరించాలి అని ప్రజలు కోరుతున్నారు. అటవీ శాఖ వారు క్రూరమృగాలను బంధించడానికి బోనులు ఏర్పాటు చేస్తున్నారు బాగానే ఉంది. అయితే బోనులో పడిన క్రూర జంతువులను ఏ జంతు ప్రదర్శన శాలలోవదిలితే బాగుంటుంది. అలాకాక వాటిని మళ్లీ దట్టమైన అడవులలో స్వేచ్ఛగా వదిలి పెడుతున్నారు. దీనితో సమస్య మళ్లీ మొదటికే వస్తోంది. బోనులో చిక్కిన వాటిని ఎందుకు అడవులలో వదలాలి. వాటిని 'జూ'లో వదలండి అనే వారి సంఖ్య మిక్కుటంగా ఉంది. అవి

మంచినీటి కోసమో, ఆహారం కోసమో అడవుల గుండా శివారు ఊర్లల్లోకి వచ్చి మనుషులు, పెంపుడు జంతువుల ప్రాణాలు తీస్తున్నాయి. కొందరు ధైర్యంతో వాటిని చంపితే కేసులు, అదే మనుషులను చంపితే ఇక ఆ కుటుంబానికి దిక్కు ఎవరు. క్రూరమృగాల బారినపడిన వారికి కోటి రూపాయలు పరిహారం ఇవ్వాల్సిందే. పుణ్యక్షేత్రాలలో ముఖ్యంగా తిరుమల అడవులలో ఇవి దారితప్పి వస్తున్నాయో, మరో కారణంగా వస్తున్నాయో తెలీదు. కాని పాదచారులను హడలెత్తిస్తున్నాయి. ఆ విధంగా ఓ చిన్నారిని పొట్టన పెట్టుకున్న సంగతి విదితమే. తరువాత మరెన్నో మార్లు క్రూరమృగాలు మనుషుల కంట పడిన సందర్భాలు ఉన్నాయి. వాటిని ఎదుర్కోవడానికి తిరుమల దేవస్థానం వారు కట్టెలు భక్తులకు ఇచ్చిన విషయం తెలిసిందే. ఇప్పుడు కాలిబాటన నడిచి వెళ్లే భక్తుల సంఖ్య గణనీయంగా తగ్గిందని భోగట్టా. మహానంది పుణ్యక్షేత్రంలో కూడా చిరుత కనిపించింది. ఇదిలా ఉండగా ఈ మధ్య ఎలుగుబంట్లు దర్శనం ఇచ్చిన విషయం వెలుగులోకి వచ్చింది. ఇవి ఎందుకు జనవాసాలలోకి వస్తున్నాయి. వచ్చిన వాటిని అతికష్టంతో బోనులో బంధించి మళ్లీ అడవులలోకి పంపుతున్నారు. ఇలాగే బంధించిన వాటిని వదిలిపెడితే మళ్లీ జనవాసాలలోకి వచ్చి బేంబేలు కలిగిస్తున్నాయి. ఇవి నీళ్లు, ఆహారం లేక వస్తున్నాయి అని అటవీశాఖ వారు అంటున్నారు. కాని ఈ సమాధానంతో జనాలు అంగీకరించడం లేదు. వాటిని 'జూ'కు తరలించడమే శ్రేయస్కరం అని వాదిస్తున్నారు. పర్యావరణం రక్షించాలి. జంతువులు స్వేచ్ఛగా సంచరించాలి. అప్పుడే పర్యావరణ రక్షణ అని కొందరి వాదన. జూలో స్వేచ్ఛగా సంచరిస్తాయి అని ఎక్కువ మంది జనాల మాట. ఏదిఏమైనప్పటికీ క్రూర జంతువులను వివిధ జంతు ప్రదర్శన శాలలోనే స్వేచ్ఛగా వదిలి, అవి మళ్లీ జనవాసాలలోకి రాకుండా ఉండాలని, అప్పుడే ప్రజలకు రక్షణ ఉంటుందని ఎక్కువ మంది అభిప్రాయంగా ఉంది. దీనిపై అటవీ శాఖ, ప్రభుత్వ స్పందన ఎలా ఉంటుందో వేచి చూడాలి. ●

సస్పెన్షన్లు సరే.. శిక్షలు పడతాయా?

ఫిరోజ్ ఖాన్

రాష్ట్రంలో అధికార మార్పిడి తర్వాత ఎసిబి దాడులు పెరిగిపోయాయి. ఆరు నెలల్లో 70 మందికిపైగా లంచాలు తీసుకుంటూ పట్టుబడ్డారు. మరికొందరిపై ఆదాయానికి మించిన ఆస్తుల కేసులు నమోదు చేశారు. ఎసిబి అధికారులు పక్కా ప్రణాళికతో దాడులుచేస్తున్నారు. సాక్ష్యాధారాల కోసం వీడియోలు రికార్డు చేస్తున్నారు. అరెస్టులతో సరిపెట్టకుండా వారి ఆస్తులు, బినామీల వివరాలు ఆరా తీస్తున్నారు. అక్రమంగా సంపాదించిన డబ్బులు, బంగారం, భూములు, స్థిర, చరాస్తులను లెక్కగడుతున్నారు. ఎసిబి కేసు నమోదు కాగానే సంబంధిత శాఖలు వారిని సస్పెండ్ చేస్తున్నాయి. అయితే ఎసిబి కేసుల చరిత్రను పరిశీలిస్తే అవినీతి నిరోధక శాఖకు పట్టుబడిన వారిలో కొందరికి మాత్రమే శిక్షలు పడుతుండగా, మరికొందరు ఎలాంటి చర్యలు లేకుండా మళ్లీ ఉద్యోగంలో చేరుతున్నట్లు తెలుస్తున్నది. మరికొందరిపై విచారణకు అసలు ప్రభుత్వం అనుమతికూడా ఇవ్వడం లేదు. దీంతో లంచాలు తీసుకుంటూ పట్టుబడ్డ వారిపై కచ్చితంగా చర్యలు తీసుకునేలా ప్రభుత్వం, ఎసిబి వ్యవహరించాలనే డిమాండ్ వినిపిస్తున్నది. సాధారణంగా ఎసిబి అధిక

మూడు రెట్లు వేగంతో పని చేస్తా

రష్యాలో ప్రవాస భారతీయులతో ప్రధాని మోడీ

టీమ్ ఇండియా విజయ రహస్యం కూడా అదే: ప్రధాని

మాస్కో, జులై 9: ప్రస్తుతం రష్యా పర్యటనలో ఉన్న ప్రధాని మోడీ ప్రవాస భారతీయుల్ని ఉద్దేశించి ప్రసంగించారు. మన ఎదుగుదలను ప్రపంచం గుర్తిస్తోందని అన్నారు. రాబోయే ఈ ఐదేళ్ల పదవీకాలంలో భారత్‌ను మూడో అతిపెద్ద ఆర్థిక వ్యవస్థగా మారుస్తామని ప్రధాని మోడీ అన్నారు. ఇటీవలే మూడోసారి ప్రధానిగా ప్రమాణ స్వీకారం చేశారని, మూడు రెట్ల వేగం తో పనిచేయాలని నిర్ణయించుకున్నానని అన్నారు. మంగళవారం రష్యా రాజధాని మాస్కోలో ప్రవాస భారతీయులను ఉద్దేశించి ఆయన మాట్లాడారు. ఇక్కడికి తాను ఒక్కడినే రాలేదని, 140 కోట్లమంది ప్రేమను వెంట తీసుకొని వచ్చానని వ్యాఖ్యానించారు. 'ఏ దేశానికి సాధ్యం కాని విధంగా చంద్రయాన్ ప్రయోగం చేశాం. చంద్రుని దక్షిణ ధ్రువంపై అడుగుపెట్టిన తొలిదేశంగా పొందాం. డిజిటల్ లావాదేవీల్లో ప్రపంచంలోనే నంబర్‌వన్‌గా ఉన్నాం. స్టార్టప్‌ల్లో ప్రపంచంలోనే మూడో స్థానానికి చేరుకున్నాం. 2014లో వందల్లో ఉన్న స్టార్టప్‌లు నేడు లక్షల్లోకి చేరాయి. భారత్ రికార్డు స్థాయిలో పేటెంట్లను సాధిస్తోంది. ప్రపంచంలో అతిపెద్ద ఆరోగ్యబీమా వ్యవస్థ భారత్‌లో ఉంది. భారత్‌ను ప్రపంచంలో మూడో ఆర్థిక వ్యవస్థగా నిలబెడతాను. మన ఆర్థిక వ్యవస్థ ప్రపంచంలోనే పటిష్ఠమైంది' అని వివిధ రంగాల్లో భారత్ సాధిస్తోన్న విజయాలను ప్రస్తావించారు. భారత్ ఘనతను ప్రపంచం గుర్తించకతప్పని పరిస్థితి తెచ్చామని వ్యాఖ్యానించారు. భారత యువతే దేశ నిజమైన ఆస్తి అని, ఆత్మ విశ్వాసం దేశానికి అతి పెద్ద ఆయుధమని అన్నారు. సవాళ్లను సవాల్ చేయడం తన డీఎన్ఏలోనే ఉందన్నారు. 'ఇటీవల టీమ్ ఇండియా టీ20 వరల్డ్ కప్ గెలిచిన సందర్భాన్ని మీరు ఇక్కడ సెలబ్రేట్ చేసుకొని ఉంటారు. గెలుపుకోసం వారు పడిన ఆరాటం.. అందుకు సాగించిన ప్రయాణమే వారి విజయం వెనుక ఉన్న అసలు కథ. ఈరోజుల్లో యువత చివరి క్షణం వరకు ఓటమిని అంగీకరించడం లేదు. అలా ముందుకు సాగే వారినే విజయం వరిస్తుంది' అని రోహిత్ సేనను ప్రధాని కొనియాడారు. అలాగే మన ఇరు దేశాల సంబంధాలు బలోపేతం కావడంలో సినిమాలది కీలకపాత్ర అని చెప్పారు. ఈ సందర్భంగా అలనాటి ప్రముఖ నటులు రాజ్‌కపూర్, మిథున్ చక్రవర్తి ప్రస్తావన తీసుకొచ్చారు. వారి సినిమా రష్యాలో ప్రజాదరణ పొందాయని చెప్పారు. ఉక్రెయిన్-రష్యా యుద్ధం వేళ.. భారత విద్యార్థులు చిక్కుకుపోతే వారిని కాపాడటంలో పుతిన్ సహకరించారని మోడీ గుర్తుచేశారు. ఈ సందర్భంగా ఆయనతో పాటు రష్యా ప్రజలకు కృతజ్ఞతలు తెలియజేశారు. 'భారత్- రష్యా నమ్మకమైన మిత్రులు. పరస్పర విశ్వాసం, గౌరవం ఆధారంగా ఈ స్నేహం కొనసాగుతోంది. రష్యా చలి కాలంలో ఉష్ణోగ్రతలు ఎంత మైనస్‌లోకి పడిపోయినా సరే.. మన రెండు దేశాల మధ్య బంధం ఎప్పుడూ ప్లస్‌లోనే ఉంటుంది. అది మన స్నేహాన్ని ఆహ్వాదంగా ఉంచుతుంది. ఇప్ప టివరకు నేను ఆరుసార్లు రష్యాలో పర్యటించాను పుతిన్‌తో 17 సార్లు భేటీ అయ్యాను' అని తెలిపారు.

రష్యా కళాకారులకు మోడీ ప్రశంసలు

రష్యన్ కల్చరల్ ట్రూప్ కళాకారులతో ప్రధాని సంభాషణ

మాస్కో, జులై 9: ప్రధాని నరేంద్ర మోడీ రష్యా పర్యటనలో భాగంగా మాస్కోలోని భారతీయులను కలిశారు. వారిని ఉద్దేశించి ప్రసంగించారు. ప్రవాస భారతీయులతో పలు ప్రశ్నలడిగి, వారితో ఉత్సాహంగా ముచ్చటించారు. తనకు స్వాగతం పలికేందుకు ప్రదర్శించిన రష్యన్ కల్చరల్ ట్రూప్ కళాకారులతో ప్రధాని మోడీ సంభాషించారు. మాస్కోలో భారతీయ కమ్యూనిటీని ఉద్దేశించి చేసే ప్రసంగానికి ముందు త్రివర్ణ పతాకాన్ని చేబూనిన భారతీయులు చప్పట్లతో మోడీ, మోడీ నినాదాలతో హోరెత్తించారు. అనంతరం తన ప్రసంగంలో మోడీ ఒక శుభవార్త పంచుకున్నారు. రష్యాలో కొత్త కాన్సులేట్‌లను ప్రారంభిస్తున్నట్లు ప్రధాని మోడీ ప్రకటించారు. కజాన్, యెకటెరిన్‌బర్గ్‌లలో భారత కాన్సులేట్‌లను ప్రారంభించనున్నట్లు తెలిపారు. ఇది పర్యాటకం, వ్యాపార వాణిజ్యాన్ని మెరుగుపరుస్తుందన్నారు. ఎన్నాళ్ల నుంచి డ్యాన్స్ నేర్చుకుంటున్నారని కళాకారులను ప్రధాని మోడీ ప్రశ్నించారు. కొంతమంది పదేళ్లు, మరికొంత మంది 30ఏళ్లు అని సమాధానమిచ్చారు. కొంత మంది భారతదేశంతో, మోడీతో తమకున్న అనుభవాన్ని పంచుకున్నారు. ఇస్కాన్ మాస్కో ప్రెసిడెంట్, సాధు ప్రియాదాస్, రామ్ కృష్ణ మిషన్ నుండి స్వామి ఆత్మలోకానంద తదితరులు మాట్లాడారు. రష్యాలోని మాస్కోకు చేరుకున్న ప్రధాని మోడీ తన పర్యటనను కొనసాగిస్తున్నారు. ఈ పర్యటనలో భాగంగా రష్యా ఉప ప్రధాని డెనిస్ మంత్రోవ్ స్వాగతి పలికారు. ఈ సందర్భంగా తన ఇంటికి వచ్చిన మోడీకి పుతిన్ ఘనస్వాగతం పలికారు. మోడీని ప్రశంసల్లో ముంచెత్తారు.

బెంగళూరులోని విరాట్ కోహ్లీ పబ్‌పై పోలీసు కేసు

బెంగళూరు, జులై 9: నిబంధనలు ఉల్లంఘించి అర్ధరాత్రి దాటిన తర్వాత నడుపుతున్న పబ్‌లపై బెంగళూరు పోలీసులు చర్యలు తీసుకున్నారు. ఇందులో విరాట్ కోహ్లికి చెందిన పబ్ కూడా ఉంది. స్టార్ బ్యాటర్ విరాట్ కోహ్లికి చెందిన పబ్‌పై బెంగళూరు పోలీసులు కేసు నమోదు చేశారు. నిర్ణీత సమయం దాటిన తర్వాత కూడా దానిని నిర్వహిస్తుండటంతో ఈ చర్యలు తీసుకున్నారు. పోలీసులు తెలిపిన వివరాల ప్రకారం కర్ణాటకలోని చిన్నస్వామి స్టేడియం సమీపంలో కోహ్లికి చెందిన వన్8 కమ్యూన్‌తో పాటు మరి కొన్ని పబ్‌లు నిర్ణీత సమయం దాటిన తర్వాత కూడా కార్యకలాపాలు కొనసాగిస్తున్నాయని పోలీసులకు ఫిర్యాదులు అందాయి. అర్ధరాత్రి దాటిన తర్వాత కూడా వాటి నుంచి పెద్ద శబ్దంతో సంగీతం వినిపిస్తోందని ఫిర్యాదుదారులు పేర్కొన్నారు. అర్ధరాత్రి ఒంటిగంట వరకే వాటికి అనుమతి ఉన్నప్పటికీ, ఆ తర్వాత కూడా నిర్వాహకులు వాటిని తెరిచే ఉంచినట్లు గుర్తించామని పోలీసుల తెలిపారు.

'దీనిపై మేం దర్యాప్తు చేస్తు న్నాం. బాధ్యుల్ని గుర్తించి చర్యలు తీసుకుంటాం' అని వెల్లడించారు. ప్రస్తుతం వన్8 కమ్యూన్ మేనేజర్‌పై కేసు నమోదైంది. ఇతర మెట్రో సిటీ లైన ఢిల్లీ, ముంబయి, పుణె, కోల్‌కత్తాలో కూడా వన్8 కమ్యూన్ బ్రాంచ్‌లు ఉన్నాయి.

అత్త ఇంటికి జగన్నాథుడు..రథయాత్రలో అద్భుత ఘట్టం

భువనేశ్వర్, జులై 9: ఒడిశాలోని పూరీలో జరిగే రథయాత్రకు ప్రపంచం నలుమూలల నుంచి భక్తులు తరలివస్తున్నారు. మంగళహారతితో రథయాత్ర ప్రారంభమయింది. జై జగన్నాథ్ అంటూ భక్తులు నినాదాలు చేస్తుండగా రథయాత్ర మొదలయింది. భక్తులు రెట్టించిన ఉత్సాహంతో రథాల తాళ్లను ముందుకు లాగారు. డప్పు దరువుల మధ్య బలభద్రుడి రథంతో జగన్నాథుడు తన అత్త అయిన గుండిచా అమ్మవారి ఆలయానికి చేరుకున్నారు. కొద్దిసేపటికి జగన్నాథుని పూజలు అందుకున్న జగన్నాథుడు, సుభద్రలు గుండిచా ఆలయంలోకి ప్రవేశించనున్నారు. 53 ఏళ్ల తర్వాత ఈ సారి పూరీలో రథయాత్ర రెండు రోజుల పాటు జరుగుతోంది. కాగా ఒడిశాలోని ఝార్సుగూడ జిల్లాలో రథయాత్ర సందర్భంగా శ్యామ్ సుందర్ కిషన్ (45) అనే భక్తుడు రథం చక్రాల కింద పడి మృతి చెందాడు. కుకుజుంఘా గ్రామంలో జగన్నాథ రథాన్ని లాగుతుండగా ఈ ప్రమాదం చోటు చేసుకుంది. మరోవైపు పూరీలో జరిగిన రథయాత్రలో కొంతమంది

సోదరి దేవి సుభద్ర ఆశీనురాలైన రథం కూడా గుండిచా ఆలయానికి చేరుకుంది. మంగళవారం తెల్లవారుఝాము వరకు రథాలపైనే ఆశీనులై పోలీసులతో సహా 130 మంది గాయపడ్డారు. వారిలో సగం మంది చికిత్స తర్వాత డిశ్చార్జి కాగా, 40 మందికి చికిత్స కొనసాగుతోంది.

అమెరికాలో వెట్టి చాకిరి.. నలుగురు తెలుగువారు అరెస్టు

వాషింగ్టన్,జులై 9:అమెరికాలో నలుగురు తెలుగు వాళ్లు అరెస్టయ్యారు. మానవ అక్రమ రవాణాతో పాటు పలువుర్ని నిర్బంధించి తమ కంపెనీల్లో వెట్టి చాకిరి చేయిస్తున్నందుకు వారిని అదుపులోకి తీసుకున్నారు. వివిధ ప్రాంతాల్లో దాదాపు 100 మందికి పైగా నిర్బంధించింది వారితో బలవంతంగా పనిచేయిస్తున్నట్లు పోలీసులు గుర్తించారు. వివరాల్లోకి వెళ్తే.. టెక్సాస్‌లో రాష్ట్రం గిన్స్‌బర్గ్ లేన్‌లోని 1000వ బ్లాక్‌లో ఓ ఇంట్లో అనుమానాస్పద కార్యక్రలాపాలు జరుగుతున్నాయని కొద్దిరోజుల క్రితం ప్రిన్స్‌టన్ పోలీసులకు సమాచారం వచ్చింది. దీంతో ఈ ఏడాది మార్చి 13న వధ్యాహ్నం 3గం.ల ప్రాంతంలో సంతోష్ కట్కూరి నివాసంలో ప్రిన్స్‌టన్ పోలీసులు, సీఐడీ విభాగం సోదాలు నిర్వహించారు. 15 మంది యువతులను ఆ ఇంట్లో గుర్తించారు. వారితో కట్కూరి ఇతరషెల్ కంపెనీల్లో సంతోశ్ భార్య ద్వారక గుండా బలవంతంగా పనిచేయిస్తున్నట్లు నిర్ధారించారు. వారి నుంచి సెల్‌ఫోన్లు,

ల్యాప్‌టాప్‌లు, ప్రింటర్లు, ఇతర కీలక పత్రాలను స్వాధీనం చేసుకున్నారు. ఆ సోదాల అనంతరం జరిపిన విచారణలో ప్రిన్స్‌టన్‌తో పాటు మెలిసా, మెక్‌కిన్నీ తదితర ప్రాంతాల్లోనూ ఇలాగే బాధితులతో బలవంతంగా వెట్టి చాకిరి చేయిస్తున్నట్లు గుర్తించారు.

ఆయా ప్రాంతాల్లోనూ ల్యాప్‌టాప్‌లు, సెల్‌ఫోన్లు, ఇతర కీలక డాక్యుమెంట్లను సీజ్ చేశారు. వాటన్నింటినీ క్షుణ్ణంగా పరిశీలించిన అనంతరం.. నిందితులు అక్రమంగా కంపెనీలు నెలకొల్పి కార్యకలాపాలు కొనసాగిస్తున్నట్లు అరెస్టు వారెంట్ జారీచేశారు. దీంతో వారిపై హ్యూమన్ ట్రాఫికింగ్, గృహ నిర్బంధం తదితర కేసులు నమోదు చేశారు.

లైసెన్స్‌రద్దయిన 14 ఉత్పత్తుల అమ్మకాలు నిలిపివేశాం : పతంజలి ఆయుర్వేద్

న్యూఢిల్లీ, జులై 9: లైసెన్స్ రద్దు అయిన 14 రకాల ఉత్పత్తుల అమ్మకాలను ఆపేశామని పతంజలి ఆయుర్వేద్ లిమిటెడ్ సుప్రీంకోర్టుకు వెల్లడించింది. ఈ యేడాది ఏప్రిల్‌లో ఉత్తరాఖండ్ ప్రభుత్వం పతంజలి ఉత్పత్తుల లైసెన్స్‌లు రద్దు చేసిన విషయం తెలిసిందే. దేశవ్యాప్తంగా ఉన్న మొత్తం 5,606 ఫ్రాంచైజీ స్టోర్లకు 14 ఉత్పత్తుల అమ్మకాలు నిలిపివేయాలని ఆదేశాలు జారీ చేసినట్లు పతంజలి మంగళవారం సుప్రీంకోర్టుకు అఫిడవిట్ సమర్పించింది. ఈ ఉత్పత్తులను వెనక్కి పంపించాలని స్టోర్లకు సూచించినట్లు చెప్పింది. అదేవిధంగా లైసెన్స్ రద్దు అయిన ఈ 14 ఉత్పత్తులకు సంబంధించి ప్రకటనలు సైతం నిలిపివేయాలని పలు మీడియా సంస్థలకు తెలిపామని పతంజలి అఫిడవిట్‌లో పేర్కొంది. ఇక తప్పుదోవ పట్టించే ప్రకటనల కేసులో పతంజలి ఆయుర్వేద్ లిమిటెడ్ సంస్థ సుప్రీంకోర్టు విచారణను ఎదుర్కొంటున్న విషయం తెలిసిందే. పతంజలి నకిలీ ప్రకటన కేసు

విషయంలో బాబా రాందేవ్, బాలకృష్ణ చెప్పిన క్షమాపణలను సుప్రీంకోర్టు తిరస్కరించింది. తప్పుదోవ పట్టించేలా పతంజలి వాణిజ్య ప్రకటనలు ఇచ్చిందని నిర్ధారణ కావడంతో ఉత్తరాఖండ్ ప్రభుత్వం ఆ సంస్థపై చర్యలు తీసుకుంది. అందులో భాగంగా ఈ సంస్థకు సంబంధించి 14 రకాల ఉత్పత్తుల తయారీ లైసెన్సును ప్రభుత్వం రద్దు చేసింది. ఈ క్రమంలో ప్రభుత్వం లైసెన్స్ రద్దు చేసిన 14 రకాల తమ ఉత్పత్తుల అమ్మకాలు నిలిపి వేసినట్లు పతంజలి సుప్రీంకోర్టుకు అఫిడవిట్ సమర్పించింది.

ట్రంప్‌ను ఓడించాలంటే నేనే ఉత్తమం

నాటకాలాపండి.. ముమ్మాటికీ నేనే అభ్యర్థిని

డెమోక్రాట్లకు బైడెన్ లేఖ

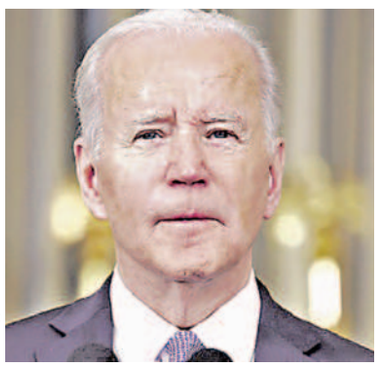

వాషింగ్టన్, జులై 9: డెమోక్రటిక్ పార్టీ తరపున అమెరికా అధ్యక్ష అభ్యర్థిని తానేనని జో బైడెన్ పునరుద్ఘాటించారు. తన అభ్యర్థిత్వంపై పార్టీలో అంతర్గత నాటకాలు, వదంతులను ఇక కట్టిపెట్టాలన్నారు. బరి నుంచి తాను వైదొలగాలని డిమాండ్ చేస్తున్న దాతలు, కొందరు డెమోక్రాట్ సభ్యులకు ఆయన సోమవారం ఈ మేరకు రెండు పేజీల లేఖ రాశారు. తన విషయంలో వీరు వ్యక్తపరుస్తున్న ఆందోళనలు ఏమిటనేది తెలుసుకున్నానని, వాటినేమీ గాలికి వదిలేయలేదని స్పష్టం చేశారు. ప్రత్యర్థి డొనాల్డ్ ట్రంప్‌ను ఓడించేందుకు తానే ఉత్తమం అనే గట్టి నమ్మకంతో ఉన్నానని, అలాంటి విశ్వాసం లేకపోతే ఎన్నికల గోదాలోకి దూకేవాడిని కాదని చెప్పారు. బరిలో తాను ఉన్నానని, వెనుదిరిగి పోయేదే లేదని తేల్చి చెప్పారు.

మూడున్నరేళ్ల పనితీరును 90 నిమిషాల చర్చతో తీసేయలేరు: మూడున్నరేళ్లుగా తాను కనపరిచిన పనితీరును 90 నిమిషాల చర్చా కార్యక్రమంతో తీసిపారేయలేరని బైడెన్ అన్నారు. 'నేను వైదొలగాలని అంటున్న వారు కొద్దిమంది మాత్రమే. ఆర్థిక రంగాన్ని గాడిలోపెట్టి, నిరుద్యోగాన్ని తగ్గించి, ప్రపంచంలో అమెరికా స్థానాన్ని పునరుద్ధరించగలిగాను. 'ప్రైమరీల' ఎన్నికల్లో నాకు అనుకూలంగా ఇంతవరకు లక్షల మంది ఓట్లు వేశారు. మరి వైదొలగాలని కొంతమంది శాసనకర్తలు నన్ను ఎలా డిమాండ్ చేస్తున్నారు? నేను తప్పుకోను. ప్రజలు నాపై ఉంచిన విశ్వాసాన్ని నిలబెట్టుకోవడం నా ధర్మం. పార్టీ అభ్యర్థిని నిర్ణయించాల్సింది వారే గానీ మరొకరు కాదు. సొంత పార్టీలో ప్రజాస్వామ్యాన్ని పట్టించుకోకుండా దేశంలో ప్రజాస్వామ్యానికి అండగా మనం ఎలా నిలబడగలం? నేను అలా చేయను. చేయలేను' అని స్వరం పెంచి స్పష్టం చేశారు. ట్రంప్‌ను ఓడించడమే ఇప్పుడు తమ ఏకైక కర్తవ్యమని చెప్పారు. సంకల్పం ఏమాత్రం సడలినా అది ట్రంప్‌నకు లబ్ధి కలిగిస్తుందన్నారు.

తప్పుకోవాలంటున్న సొంత పార్టీ

పోటీ నుంచి బైడెన్ తప్పుకోవాలని పాలక డెమోక్రటిక్ పార్టీ ముఖ్యులే భావిస్తున్నారు. పార్లమెంట్‌లో కీలక కమిటీల నాయకులైన అయిదుగురు డెమోక్రటిక్ పార్టీ ప్రముఖులు తాజాగా ఇదే అభిప్రాయం వ్యక్తం చేశారు. ఇలాంటి అభిప్రాయాన్ని బహిరంగంగా కానీ, పరోక్షంగాగానీ వ్యక్తపరిచిన డెమోక్రటిక్ నాయకుల సంఖ్య పదికి చేరింది. వీరంతా న్యాయవ్యవస్థ, సాయుధ దళాలు, ఇంటెలిజెన్స్ కమిటీలలో సభ్యులే.

పర్వతారోహణకు వెళ్లి అదృశ్యం.. 22 యేళ్ల తర్వాత చెక్కుచెదరని స్థితిలో మృతదేహం లభ్యం

లిమా, జులై 9: 22 యేళ్ల క్రితం పర్వతారోహణకు వెళ్లి అదృశ్యమైన ఓ అమెరికా పర్వతారోహకుడి మృతదేహం ఇటీవల బయటపడింది. ఈ ఘటన పెరులో చోటుచేసుకుంది. వాతావరణంలో మార్పుల కారణంగా మంచు కరిగిపోవడంతో అతడి మృతదేహం బయటపడిందని పోలీసులు పేర్కొన్నారు. పోలీసులు తెలిపిన వివరాలు ప్రకారం 2002లో అమెరికాకు చెందిన విలియం స్టాంప్‌ఫ్ల్ (59) అనే పర్వతారోహకుడు పెరూలోని హుస్కరన్ పర్వతాన్ని అధిరోంచారు. దీని ఎత్తు 6,700 మీటర్లు (22,000 అడుగులు). పర్వతం ఎక్కుతుండగా, కొంతసేపటి తర్వాత అతడు అదృశ్యమయ్యాడు. దీంతో పోలీసులు గాలింపు చర్యలు చేపట్టినా అతడి ఆచూకీ దొరకలేదు. దీంతో పర్వతారోహకుడి కుటుంబం అతడిపై ఆశలు వదులుకుంది. కాగా తాజాగా వాతావరణంలో మార్పులువల్ల పర్వతం మీద ఉన్న మంచు కరుగుతూ వస్తోంది. అలా కరుగుతున్న సమయంలో 22యేళ్ల క్రితం అదృశ్యమైన పర్వతారోహకుడి మృతదేహం బయటపడింది. అయితే ఇన్నేళ్లు పర్వతారోహకుడి శరీరంపై మంచు దట్టంగా పేరుకుపోవడంతో అతడి శరీరం మునపటిలానే ఉంది. ఒంటిపైన ఉన్న దుస్తులు, షూ, పాస్‌పోర్టు ఏమాత్రం చెక్కుచెదరలేదు. మృతదేహం వద్ద దొరికిన పాస్‌పోర్టు ఆధారంగా వారి కుటుంబసభ్యులను సంప్రదించామని, మృతదేహాన్ని వారికి అప్పగిస్తామని పోలీసులు పేర్కొన్నారు. ఈశాన్య పెరూలోని హుస్కరన్, కాషాన్ వంటి పర్వతాలను దేశీయ, విదేశీ పర్వాతారోహకులు అధిరోహిస్తుంటారు. కాగా ఇటీవల ఇజ్రాయెల్, ఇటలీకి చెందిన ఇద్దరు పర్వతారోహకులు హుస్కరన్ పర్వతాన్ని అధిరోహిస్తూ మృతి చెందారు.

రాయబరేలీ హనుమాన్ ఆలయంలో రాహుల్ పూజలు

రాయబరేలీ, జులై 9: కాంగ్రెస్ సీనియర్ నేత రాహుల్ గాంధీ తన సొంత నియోజకవర్గమైన రాయబరేలిలో మంగళవారంనాడు పర్యటించారు. బఛ్రావాన్‌లోని చురువా హనుమాన్ ఆలయాన్ని దర్శించి ప్రత్యేక పూజలు చేశారు. కాంగ్రెస్ సీనియర్ నేత రాహుల్ గాంధీ తనసొంత నియోజకవర్గమైన రాయబరేలి మంగళవారం నాడు పర్యటించారు. బఛ్రావాన్‌లోని చురువా హనుమాన్ ఆలయాన్ని దర్శించి ప్రత్యక పూజలు చేశారు. ఇటీవల జరిగిన లోక్ సభ ఎన్నికల్లో రాయబరేలి నియోజకవర్గం ప్రజలకు కృతజ్ఞతలు తెలుపుతారని, పార్టీ కార్యకర్తలతో కూడా సమావేశమవుతారని కాంగ్రెస్ జిల్లా విభాగం అధ్యక్షుడు పంకజ్

తివారీ తెలిపారు. లోక్‌సభ ప్రతిపక్ష నాయకుడుగా నియమితులైన తర్వాత రాహుల్‌గాంధీ తన సొంత నియోజక వర్గానికి రావడం ఇదే మొదటిసారి. కాగా, ఇటీవల ముగిసిన లోక్‌సభ ఎన్నికల్లో రాయబరేలి నుంచి 3.90 లక్షల ఓట్ల ఆధిక్యంతో రాహుల్ గెలిచారు. కేరళలోని వయ నాడ్ నుంచి కూడా భారీ మెజారిటీతో గెలిచినప్పటికీ ఆ నియోజకవర్గాన్ని ఆయన వదులు కున్నారు. వయనాయడ్ ఉప ఎన్నికల్లో కాంగ్రెస్ పార్టీ సొంతంగా 99 సీట్లు గెలుచు కోగా, వయనాడ్‌కు రాజీనామా చేయడంతో కాంగ్రెస్ సంఖ్యా బలం 98కి తగ్గింది.

హత్రాస్ తొక్కిసలాటకు అసలు కారణం? సిట్ నివేదిక ఏం చెప్పిందంటే!

లక్నో,జులై 9: సంచలనం సృష్టించిన హత్రాస్ తొక్కిసలాట ఘటనపై సిట్ నివేదిక సమర్పించింది. ఇందులో కుట్ర కోణాన్ని కొట్టిపారేయలేమని పేర్కొంది. ఉత్తరప్రదేశ్‌లోని హాథ్రస్‌లో బోలే బాబా సత్సంగ్ కార్యక్రమంలో జరిగిన తొక్కిసలాట ఘటన యావత్ దేశాన్ని దిగ్భ్రాంతికి గురిచేసింది. దీనిపై రాష్ట్ర ప్రభుత్వం ఏర్పాటు చేసిన ముగ్గురు సభ్యులతో కూడిన ప్రత్యేక

బృందం విస్తృత విచారణ జరిపింది. ఆ నివేదికను మంగళవారం యూపీ ప్రభుత్వానికి సమర్పించింది. తొక్కిసలాటకు నిర్వాహకులదే బాధ్యత అని, స్థానిక యంత్రాంగం కూడా ఉదాసీనంగా వ్యవహరించిందని పేర్కొంది.' తొక్కిసలాట ఘటననై ప్రత్యక్షసాక్షులు చెప్పిన వివరాలు, ఇతర సాక్ష్యాల ఆధారంగా ప్రమాదానికి ఈవెంట్ ఆర్గనైజర్ల నిర్వహణ వైఫల్యమే కారణమని ప్రాథమికంగా తెలిసింది. వాస్తవాలను దాచిపెట్టి నిర్వాహకులు సత్సంగ్ కార్యక్రమానికి అనుమతులు తీసుకున్నారు. షరతులు పాటించలేదు. ఈ కార్యక్రమానికి పెద్ద ఎత్తున ప్రజలను ఆహ్వానించి.. వారికి కనీస ఏర్పాట్లు చేయలేదు. ఎలాంటి పోలీసులు వెరిఫికేషన్ లేకుండా వాలంటీర్లను నియమించుకున్నారు. భద్రతాపరమైన ఏర్పాట్లు కూడా లేవు. రద్దీ ఎక్కువగా ఉన్నప్పుడు వారు బయటకు వెళ్లేందుకు బారికేడ్లు కూడా పెట్టలేదు. ప్రమాదం జరగ్గానే నిర్వాహకుల కమిటీలోని సభ్యులు అక్కడి నుంచి పారిపోయారు' అని సిట్ తన నివేదికలో వెల్లడించింది. అటు స్థానిక పోలీసులు, యంత్రాంగం కూడా ఈ కార్యక్ర మాన్ని నీరియన్‌గా తీసుకోలేదని సిట్ తెలిపింది. సత్సంగ్ జరిగే వేదిక ప్రాంగణాన్ని తనిఖీ చేయకుండా కనీసం సీనియ ర్లకు ఎలాంటి సమాచారం ఇవ్వకుండానే సబ్‌డిస్ట్రిక్ట్ మేజిస్ట్రేట్ ఆ కార్యక్రమానికి అనుమతులిచ్చారని సిట్ తెలిపింది. సర్కిల్ ఆఫీసర్, రెవెన్యూ అధికారి, ఇన్‌స్పెక్టర్, ఔట్ పోస్ట్ ఇన్‌ఛార్జ్ అందరూ నిర్లక్ష్యంగా వ్యవహరించారని తెలిపింది. వీరిపై చర్యలు తీసుకోవాలని సిఫార్సు చేసింది. అయితే ఈ ఘటనలో కుట్రకోణాన్ని కూడా తాము కొట్టిపారేయలేమని, దానిపై సమగ్ర దర్యాప్తు అవసరమని సిట్ అభిప్రాయపడింది.

ఈ నివేదిక ఆధారంగా యూపీ ప్రభుత్వం చర్యలు చేపట్టింది. స్థానిక సబ్ డిస్ట్రిక్ మేజిస్ట్రేట్, సర్కిల్ అధికారితో పాటు మరో నలుగురిని మంగళవారం సస్పెండ్ చేసింది.

ఎన్డీయే నెలరోజుల పాలనపై కాంగ్రెస్ ఫ్యాక్ట్‌షీట్

న్యూఢిల్లీ,జులై 9: ప్రధానమంత్రిగా నరేంద్రమోడీ మూడోసారి ప్రధానిబాధ్యతలు స్వీకరించి సరిగ్గా నెలరోజులు పూర్తిచేసుకుంది. ఈ నేపథ్యంలో మోడీ పాలనపై ప్రధాన ప్రతిపక్షం కాంగ్రెస్ పార్టీ మండిపడింది. ఈనెలరోజుల్లో మోడీ పాలనలో దేశవ్యాప్తంగా చోటు చేసుకున్న పది కీలక అంశాలు రైలుప్రమాదం నీట్ పేపర్‌లీక్, జమ్ము కాశ్మీర్‌లో ఉగ్రవాద దాడులు ఇలా పలు అంశాలను కాంగ్రెస్ పార్టీ ఈసందర్భంగా సోషల్ మీడియాలో ప్రస్తావించింది. పశ్చిమబెంగాల్‌లో ఘోర రైలుప్రమాదం, జమ్ముకాశ్మీర్‌లో వరుసగా ఉగ్రవాద దాడులు, ఎనిమిది మంది సైనికులు మృతి, పదిమందిప్రజలు దుర్మరణం, నీట్‌పేపర్ లీక్, నీట్‌పీజీ రద్దు,యుజిసి, నెట్‌ఫేపర్ లీక్, జాయింట్ షిఎస్ఐఆర్ నెట్‌రద్దు, పాలు కూరగాయలు,పప్పులు, ఉప్పులు, గ్యాస్‌ధరలు ఆకాశాన్ని అంటుతున్నాయని కాంగ్రెస్ పార్టీ తన సోషల్‌మీడియా ఖాతాలో పోస్టుచేసింది. అలాగే రికార్డుస్థాయిలో రూపాయి పతనం అయిందని, నిరుద్యోగం ఈ ఎనిమిది నెలల్లో రికార్డుస్థాయిని తాకిందని, ద్రవ్యోల్బణం గత 15 నెలల రికార్డును అధిగమించిందని వెల్లడించింది. సార్వత్రిక ఎన్నికల్లో ఎన్డీయేకు ఓటర్లు పట్టం కట్టారు. దీనితో వరుసగా మూడోసారి మోడీ ప్రభుత్వం కొలువు తీరింది. జూన్9న ప్రధానిగా మోడీతో పాటు 72 మంది కేంద్రమంత్రులుగా ప్రమాణస్వీకారం చేసారు. అయితే లోక్‌సభలో మొత్తం 543 స్థానాల్లో ను తమ పార్టీకి 400కిపైగా స్థానాలు గెలుచుకుంటుందని బిజెపి ఎన్నికల్లో ప్రచారంచేసుకుంది.కానీ ఆపార్టీకి ఎన్నికల్లో కేవలం 240 స్థానాలుమాత్రమే వచ్చాయి. ఇక ప్రభుత్వాన్ని ఏర్పాటుచేయాలంటే 293 స్థానాలు గెలవాల్సి ఉంది. దీనితో ఎన్డీయేభాగస్వామ్య పక్షం తెలుగుదేశం, జెడిఎస్, జెడియు, ఎల్జేపీ పార్టీలమద్దతో మోడీ ప్రభుత్వం ఏర్పాటుచేసిన సంగతి తెలిసిందే. మరోవైపు ఇదే ఎన్నికల్లో ఇండియా కూటమి 233 స్థానాల్లో విజయం సాధించింది. కాంగ్రెస్ పార్టీ సొంతంగా 99 స్థానాలు గెలుచుకుని దశాబ్దం అనంతరం ప్రతిపక్ష హోదాను దక్కించుకుంది. మరోవైపు దేశంలో వరుసగామూడుసార్లుప్రధాని పదవిని అధిష్టించిన వ్యక్తిగా ప్రధాని మోడీ నిలిచారు.

బహుబాషా గాయని ఉషాఉతుప్ భర్త కన్నుమూత

కోల్‌కత్తా, జులై 9: బహుబాషా గాయని ఉషా ఉతుప్ భర్త జానీచాకో ఉతుప్ సోమవారం రాత్రి తుదిశ్వాస విడిచారు. 78 ఏళ్ల ఉతుప్ కోల్‌కత్తాలోనే ఆయన నివాసంలో గుండెపోటుతో మరణించారు. టివి చూస్తున్న సమయంలో ఆయనకు ఛాతీలో నొప్పి రావడంతో కుటుంబసభ్యులు హుటాహుటిన అసుపత్రికి తరలించారు. కానీ అప్పటికే ఆయన కన్నుమూసినట్లు వైద్యులు ధృవీకరించారు. మంగళవారం ఆయన అంత్యక్రియలు పూర్తిచేసారు. ఉషా ఉతుప్‌కు

కుమారుడు సన్నీ, కుమార్తె అంజలి ఉన్నారు.

ఆరేళ్ల క్రితం లక్షలు కట్టించుకున్నారు: టోకెన్లు ఇచ్చి చేతులు దులుపుకున్నారు!

హౌసింగ్ శాఖకు రుణ పత్రాలిచ్చి ఖాతాల్లో పట్టుకుంటున్నారు!

టిడ్కో లబ్దిదారుల గోడు: పట్టించుకోని అధికారులు

శ్రీకాళహస్తి,జూలై 9 ప్రభాతవార్త శ్రీకాళహస్తి మున్సిపల్ పరిధిలో 2015-16 సంవత్సరానికి గాను పేద మధ్యతరగతి ప్రజలకు గూడు సదుపాయం కల్పించుటకు అప్పటి తెలుగుదేశం ప్రభుత్వం ఓ విన్నూత్న పథకాన్ని రూపొందించింది. టిడ్కో గృహాలని నామకరణం చేసారు. లబ్దిదారుల భాగస్వామ్యం అన్నారు. మొదట లక్షలు కట్టించుకున్నారు. కొంత సొమ్ము బ్యాంకు రుణం అన్నారు. నిర్మాణం చేపట్టారు. బ్యాంకుల వారితో లబ్దిదారులచే సంతకాలు చేయించారు. 2018 డిసెంబర్‌లో హంగామాగా సమావేశం నిర్వహించి కడుతున్న ఇళ్ళలో లబ్దిదారులకు లాటరీ పద్ధతిలో కేటాయించి చేతికి టోకెన్లు ఇచ్చారు. చేతులు దులుపుకున్నారు. 2019లో జరిగిన ఎన్నికల్లో తెలుగుదేశం ఓడిపోయింది. అధికారంలోకి వచ్చిన ప్రభుత్వం ఐదేళ్ళ పాటు ఇళ్ళకు రంగులు మార్చింది కానీ లబ్దిదారులకు అందించలేదు. బ్యాంకులేమో నేడు వసూళ్ల పర్వం మొదలెట్టింది. మరి ఇళ్ళు ఎప్పుడు ఇస్తారో? శ్రీకాళహస్తిలోని రాజీవ్ నగర్ సమీపంలో లబ్దిదారుల భాగస్వామ్యంతో ఇళ్ల నిర్మాణాన్ని 2015-16లో ప్రభుత్వం చేపట్టింది. ఈ ఇళ్లను ఆపార్టుమెంట్‌లుగా నిర్మించి అందులో అవకాశం కల్పిస్తారు. ఉచితంగా అందిస్తే లబ్దిదారులు అనుభవించటం లేదని అమ్ముకుంటున్నారని వారి భాగస్వామ్యం ఉండాలని బ్యాంకుల ద్వారా రుణాలు మంజూరు చేయించారు. లబ్దిదారులు రూ.50వేలు, రూ.,లక్ష చెల్లించారు. డబుల్ బెడ్ రూం,సింగిల్ బెడ్ రూంలుగా నిర్మాణం చేపట్టారు. ఈ నేపథ్యంలో సుమారు 6వేల మందిని ఎంపిక చేసారు. వారిలో సుమారు 4500 మంది ఇళ్ళకు తాము ముందుగా చెల్లించాల్సిన పాతిక వేలు, 50వేలు,రూ.లక్ష చెల్లించారు. ఇళ్ల నిర్మాణం అదిగో ఇదిగో అంటూ ఊరించి ఊరించి చివరకు 2018 చివరిలో ఓ పెద్ద సమావేశం నిర్వహించి లబ్దిదారులకు ఆపార్టుమెంట్లు కేటాయించారు. వారికి టోకెన్ నెంబర్లు ఇచ్చారు. అయితే నిర్మాణంలో చివరి దశలో ఎన్నికలు జరగటం ప్రభుత్వం ఓడిపోవటం కొత్త ప్రభుత్వం రివర్స్ టెండర్ల పేరుతో నిర్మాణాలను మూల పడేసింది. ఆరేళ్ళు గడు స్తున్నా అతీగతి లేదు. టిడ్కో ఇళ్ళకు తమ పార్టీ రంగులు వేసుకున్నారు. కానీ లబ్దిదారులకు ఆపార్టుమెంట్లు అప్పగించలేదు. శ్రీకాళహస్తిలో నిర్మించిన టిడ్కో ఇళ్ల పరిస్థితి గమనిస్తే ఆరేళ్ళ క్రితం సొంత గూడు ఆశతో లబ్దిదారులు అప్పులు చేసి కొందరు తమ వద్ద కాస్తోకూస్తో ఉన్న నగలను తాకట్టు పెట్టి మరి కొందరు టిడ్కో ఇళ్ళకు రూ.50వేలు, రూ.లక్ష డిపాజిట్ చేసారు. దానికి తోడు బ్యాంకుల వద్ద రుణపత్రాలపై సంతకాలు చేయించారు. కానీ ఇల్లు ఇవ్వలేదు. ఆరేళ్లు గడిచింది. ఇస్తారో లేదో? తెలియదు? ఎప్పుడు ఇస్తారో అంతుపట్టడం లేదు. అయితే బ్యాంకర్లు మాత్రం తమ అకౌంట్లలో సొమ్ములను రికవరీ పేర సర్దుబాటు చేసుకుంటున్నారు. బ్యాంకులో ఖాతాదారులు తమ అకౌంట్లో డబ్బులు ఎందుకు సర్దుబాటు చేసుకుంటున్నారని ప్రశ్నిస్తే ఇంటి ఇఎంఐ రికవరీ అంటూ వడ్డి చేస్తున్నారు. దాంతో లబ్దిదారులు షాక్‌కు గురౌతున్నారు. ఒక్కొక్క లబ్దిదారుని పేరిట బ్యాంకులు రూ.1,60,000లు రుణం ఇచ్చినట్లు రికార్డులున్నాయి. ఈ మొత్తాన్ని ప్రస్తుతం రికవరి చేస్తూన్నారు. మూడేళ్ల క్రితం ప్రభుత్వం బ్యాంకుల నుంచి అగ్రిమెంట్ చేసిన లబ్దిదారుల పేరిట రుణం తీసుకున్నట్లు సమాచారం. దాంతో బ్యాంకులు తమ మనుగడ కోసం లబ్దిదారుల ఖాతాల నుంచి సర్దుబాటు చేసుకుంటున్నారు. ఖాతాలు లేని వారికి బ్యాంకులు నోటీసులు జారి చేస్తున్నారు. ఇదేమి చోద్యమని లబ్దిదారులు ప్రశ్నిస్తే తమకు అందంతా తెలియదు మీరు పేర రుణం ఉంది. మీరు చేసిన అగ్రిమెంట్ ఉందంటూ బెదిరిస్తున్నట్లు చెబుతున్నారు. మున్సిపల్ అధికారులకు ఫిర్యాదు చేసినా పట్టించుకోలేదు: శ్రీకాళహస్తిలో టిడ్కో లబ్దిదారులు బ్యాంకుల బెదిరింపులు, సొమ్ములు సర్దుబాటుకు సంబంధించి మున్సిపల్ అధికారులకు ఫిర్యాదు చేస్తే పట్టించుకోవటం లేదని వాపోతున్నారు. ఈ సమస్య తమ పరిధిలో లేదంటూ చేతులు దులుపుకుంటున్నారు. ఇందుకు ఓ లబ్దిదారుని బాధను గమనిస్తాం.

ప్రజల నుంచి వినతులు స్వీకరించిన మంత్రి బాలవీరాంజనేయులు

అమరావతి, జూలై 9, ప్రభాతవార్త ప్రతినిధి: రాష్ట్రంలోని వివిధ ప్రాంతాల నుంచి వచ్చిన ప్రజల నుంచిమంగళవారం వెలగపూడిలోని సచివాలయంలో రాష్ట్ర సాంఘిక సంక్షేమశాఖ మంత్రి డాక్టర్ డోలా శ్రీబాలవీరాంజనేయస్వామి వినతులు స్వీకరించారు. ఈ సందర్భంగా రాష్ట్ర సోషల్ వెల్ఫేర్ వసతి గృహాల్లో పనిచేస్తున్న ఔట్ సోర్సింగ్ ఉద్యోగులు మంత్రిని కలిశారు. చాలా ఏళ్ల నుంచి వసతి గృహాల్లో ఔట్ సోర్సింగ్ విధానంలోపనిచేస్తున్నామని తమను ఆప్కోస్‌లో చేర్చారని మంత్రికి విన్నవించారు. ఈ విషయంపై మంత్రి వెంటనే సోషల్ వెల్ఫేర్ ప్రిన్సిపల్ సెక్రటరీతోఫోన్‌లో మాట్లాడారు. పలువురు బిసి సంం ప్రతినిధులు పేద బడుగుబలహీనవర్గాల విద్యార్థులకు ఎపి స్టడీ సర్కిల్ సెంటర్‌లో ఉచితంగా డిఎస్సీ శిక్షణ నిప్పించాలని మంత్రిని కోరారు. ఎపి హౌసింగ్ కార్పొరేషన్‌లో పనిచేస్తున్న పలువురు ఔట్‌సోర్సింగ్ ఉద్యోగులు తమను రెగ్యులర్ చేయాలని మంత్రిని కోరారు. ఆయా విషయాలపై మంత్రి సానుకూలంగా స్పందించారు.

రేపటి నుంచి ధర్మరాజుల స్వామి బ్రహ్మోత్సవాలు

శ్రీకాళహస్తి,జూలై 9 ప్రభాతవార్త శ్రీకాళహస్తీశ్వరాలయానికి అనుబంధంగా ఉన్న ద్రౌపదీ సమేత ధర్మరాజుల స్వామి ఉత్సవాలను శుక్రవారం నుంచి ప్రారంభమౌతాయని ఆలయ ఇఓ మూర్తి తెలిపారు. ఇప్పటికే భారత పఠనం జరుగుతుంది. శుక్రవారం (12.07.24) నుంచి ప్రధాన ఉత్సవాలు ప్రారంభమౌతాయని వివరించారు. శుక్రవారం సాయంత్రం 4గంటల నుంచి అంకురార్పణ జరుగుతుందని తరువాత ధ్వజారోహణం ఏర్పాటు చేయనున్నట్లు వివరించారు. అలాగే మధ్యాహ్నం భారత పఠనం రాత్రి భోగాతం కళాకారులచే ప్రదర్శనలు జరుగుతాయని తెలిపారు. పది రోజుల జరిగే ఉత్సవాల్లో వచ్చే శుక్రవారం(19.07.24) అర్జున తపస్సు నిర్వహించనున్నట్లు వివరించారు. ఏర్పాట్లును పర్యవేక్షించుటకు డెప్యూటీ ఇఓ ఎన్ ఆర్ కృష్ణాంరెడ్డికి బాధ్యతలు అప్పగించి అదనంగా ఎసి మల్లికార్జున్‌కు సహకార బాధ్యతలు అప్పగించినట్లు వివరించారు. ఇప్పటికే ఆలయ ఆవరణంతా విద్యుత్ దీపాలతో ముస్తాబు చేశామన్నారు. నిత్య కళ్యాణం పచ్చతోరణంలా తీర్చి దిద్దామన్నారు. చలువ పందిళ్ళు వచ్చిన భక్తులు సెద తీరటానికి పందిళ్ళు ఏర్పాటు చేశామన్నారు. చెన్నై రోడ్డు నుంచి ఆలయం వరకు చలువ పందిళ్ళు ఏర్పాటు చేసినట్లు వివరించారు. ఇక్కడ ఏర్పాట్లుకు సంబంధించి ఇంజనీరింగ్ విభాగం పర్యవేక్షిస్తున్నట్లు తెలిపారు. శ్రీకాళహస్తీశ్వరాలయానికి అనుబంధంగా నిర్వహిస్తున్న ద్రౌపదీ సమేత ధర్మరాజుల ఆలయంలో రేపటి నుంచి బ్రహ్మోత్సవాలు ప్రారంభం కానున్నాయి. ఈ ఏడాది భక్తుల భాగస్వామ్యంతోనిర్వహించే ఉత్సవాలకు సంబంధించి కొత్తగా గెలిచిన శాసనసభ్యుడు బొజ్జల వెంకటసుధీర్‌రెడ్డి ప్రత్యేక శ్రద్ధ వహించారు. తన పర్యవేక్షణలో మొదటి ఉత్సవం కావటంతోనూ, అలాగే ఈ ఉత్సవం నియోజకవర్గంలోని ఇతర గ్రామాలకు సంబంధించినది కాబట్టి ఎలాంటి ఇబ్బందులు ఎదురుకాకూడదని పలు సూచనలు చేసారు. దాంతో కొత్తగా బాధ్యతలు చేపట్టిన ఇఓ మూర్తి పర్యవేక్షిస్తున్నారు. ఈ నేపథ్యంలో ఆలయ పరిసరాల్లో గతంలో సూచించిన మేరకు ఇంజనీరింగ్ విభాగం చేపట్టిన పనులను ఎప్పటి కప్పుడు చిన్న ఆలయాల ఇన్‌చార్జి లక్ష్మయ్యతో చర్చిస్తున్నారు.. శుక్రవారంనుంచి ప్రారంభం కానున్న ఉత్సవాలకు సంబంధించిన ఏర్పాట్లు ఏ మాత్రం పూర్తి అయ్యాయి అనే అంశాన్ని సమీక్షించారు. ఆలయ శుద్ధి, ధ్వజస్థంభం శుద్ధి కార్యక్రమాలను చేపట్టారు. అగ్నిగుండం వద్ద తోసులాట తొక్కిసలాట జరగకుండా అగ్నిగుండం గత ఏడాది వెడల్పు చేసారు. ఇక్కడ వేదిక వెడల్పుకార్యక్రమాలతో పాటు భక్తులు ప్రవేశించటానికి అనుకూలంగామెట్లు ఏర్పాటు చేసారు. చుట్టుపక్కల గ్రామాల నుంచి అత్యధిక సంఖ్యలో భక్తులు వచ్చే అవకాశం ఉందని కాబట్టి ఏర్పాట్లలో ఎలాంటి ఇబ్బంది లేకుండా చర్యలు తీసుకోవాలని అధికారులకు ఎంఎల్ఏ సుధీర్‌రెడ్డి సూచించారు. ఆలయంను చూసినవెంటనే ఆధ్యాత్మిక భావం కల్గేటట్లు చర్యలు తీసుకోవాలని సూచించారు.

ఇక్కడ అగ్నిగుండ ప్రవేశంలో ఈ ఏడాది సుమారు పదివేల మంది పాల్గొంటారని అభిప్రాయపడ్డారు. ఈ మేరకు అధికారులు ముందుజాగ్రత్తగా చర్యలు తీసుకోవాలని ఏర్పాట్లు చేయాలని ఇంజనీరింగ్ విభాగాన్ని ఆదేశించారు.

రెవెన్యూ వ్యవస్థను ప్రక్షాళన చేస్తాం, త్వరలోనే శ్వేత పత్రం విడుదల చేస్తాం: సిఎం చంద్రబాబు నాయుడు

- గత రెవెన్యూ వ్యవస్థపై అధికారులు సమర్పించిన నివేదికపై అసంతృప్తి

విజయవాడ,జూలై9,ప్రభాతవార్తప్రతినిధి: రాష్ట్రంలో రెవెన్యూ వ్యవస్థను ప్రక్షాళన చేయాల్సిన అవసరం ఉందని ఆంధ్రప్రదేశ్ ముఖ్యమంత్రి నారా చంద్రబాబు నాయుడు. ఈ వ్యవస్థను గత ప్రభుత్వం భ్రష్టు పట్టిందన్నారు. రెవెన్యూ వ్యవస్థపై గత ప్రభుత్వం నిబంధనలకు వ్యతిరేకంగా అక్రమాలకు. అవినీతికి పాల్పడిందని ఆరోపించారు. అసైన్డ్ భూములపై శాశ్వత హక్కుల పేరుతో రెవెన్యూశాఖలో అక్రమాలు, సహజ వనరులు దోపిడి జరిగాయన్నారు. రెవెన్యూశాఖలో చోటు చేసుకున్న ఆర్థిక అరాచకాలపై శ్వేత పత్రం విడుదల చేస్తామన్నారు. రెవెన్యూశాఖ ప్రస్తుత వాస్తవ పరిస్థితిపై శ్వేతపత్రం త్వరలో విడుదల చేస్తామన్నారు. ఏపీ భూమి హక్కు చట్టం, రీసర్వే, విద్యుత్తు సంస్థలు, .వైకాంగ్రెస్ పార్టీ కార్యాలయాలకు భూముల కేటాయింపు. పేదలకు సెంటు స్థలాలు, రెవెన్యూ వ్యవహారాల్లో రాజకీయ నాయకుల జోక్యంపై రెవెన్యూ అధికారులు అందించిన నివేదిక సీఎం చంద్రబాబు క్షుణంగా పరిశీలించారు. అయితే చంద్రబాబు ఈ నివేదికపై తీవ్ర అసంతృప్తి వ్యక్తం చేసారు. ఈ సందర్భంగా ఆయన మాట్లాడుతూ గతంలో ఏం జరిగిందో తెలియనంతగా రెవెన్యూ అధికారులున్నారా అని ప్రశ్నించారు. నీతి ఆయోగ్ ప్రతిపాదించిన నమునా టైట్లింగ్ యాక్ట్ స్ఫూర్తికి భిన్నంగా గత ప్రభుత్వం ల్యాండ్ టైటిలింగ్ చట్టాన్ని రూపొందించింది. ఆ చట్ట నిబందనలతో ప్రజల భూములకు రక్షణ ప్రశ్నార్థకంగా మారింది. ప్రమాదకరమైన ఈ చట్టాన్ని ఎక్కడ ఏ రాష్ట్ర ప్రభుత్వం తీసుకుని రాలేదు. భూముల రీసర్వే నిర్వహణకు సమయం ఇవ్వనందున తుది రికార్డుల్లో అనేక తప్పులు దొర్లాయి. రాజముద్రకు బదులుగా భూముల హక్కుల పత్రాలపై జగన్ ఫోటోలు వేయడాన్ని ప్రస్తావిస్తూ ఇది రాజ్యాంగ విరుద్ధమని తెలిసినా మీరెందుకు స్పందించలేదని ప్రశ్నించారుఈ వ్యవహరంలో అధికారుల ప్రమేయం లేనట్లు మీరు నివేదిక సమర్పించడం ఆశ్చర్యంగా ఉంది. తిరిగి నివేదికను రూపొందించండి. ఈ వ్యవహారాలన్నింటిని ప్రజలకు వివరిస్తూ శ్వేత పత్రం విడుదల చేద్దామని ఆయన స్పష్టం చేసారు. విశాఖ పట్టణంలో రామానాయుడు స్టూడియోను నిబంధనలకు విరుద్ధంగా నివేశన ప్రాంతంగా మార్చడం, వివాదస్పద సీబీపీఎన్‌సీ భూముల్లో మాజీ ఎంపీ ఎంవీవీ సత్యనారాయణకు భవన నిర్మాణ ప్రాజెక్టులకు ఎలా అనుమతినిచ్చారు. రూ.65కోట్లు విలువైన టీడీఆర్ బాండ్‌లు జారీ చేసారు. ఎన్‌సీసీ, దసపల్లా, హయగ్రీవ భూములు స్వాహా చేసారు., శారతా పీఠానికి కొత్తవలసలో అత్యంత విలువైన 15 ఎకరాలు భూమిని ఎకరం రూ.1రూపాయకు కేటాయించారు. కేటాయింపు జరిగి 20 ఏళ్ళు దాటిన ఎసైన్డ్‌భూములపై యాజమాన్యహక్కులు కల్పించేలా గత ప్రభుత్వం చేసిన చట్టం మేరకు 9,93,284 ఎకరాలును 22(ఎ), జాబితానుంచి తప్పించారు. ఆ తరువాత అధికార పార్టీ నాయకులు ఈ భూములన్నింటిని తక్కువ ధరకు కొట్టేసారు. తీవ్ర అవకతవకలకు పాల్పడిన నలుగురు తహసీల్దార్లు డిస్మిస్, నిర్భంద పదవీ విరమణ, 10 మంది హోదా తగ్గింపుకు సీసీఎల్ఏ ఆదేశాలిస్తే ఎందుకు గత ప్రభుత్వం వారికి శిక్షను తగ్గించింది. అనే అంశంపైన సమాచారం అవసరమన్నారు. సాగు భూముల్లో అక్రమ లేఅవుట్లు వేసి, నిబంధనలకు విరుద్ధంగా వ్యవసాయేతర భూములుగా మార్చేసుకున్నారు., నాన్ ఆక్వా జోన్ పరిధిలోకి వచ్చే భూములను 22(ఎ) జాబితాలో పెట్టించి, వారిపై వత్తిడి తెచ్చి చాలా తక్కువ ధరలకు కొట్టేసారు. ఇళ్ళస్థలాల్లో భారీ దోపిడికి పాల్డడ్డారు. ఈ స్థలాల కోసం అధికార పార్టీ నేతలు తక్కువ ధరలకు స్థలాలు కొని అధిక ధరలకు విక్రయించారు. ఈ వ్యవహారాలపై అధికారులకు అవగాహన లేదని ఎలా అనుకోవాలన్నారు. రెవెన్యూ శాఖలో చోటు చేసుకున్న అంశాలపై లోతుగానే అధ్యయనం చేయండి. గత ప్రభుత్వ పెద్దలు, వారికి సహకరించిన అధికారులు తదితరంశాలపై సమగ్ర నివేదిక ఇవ్వండి ,రెవెన్యూశాఖను కచ్చితంగా ప్రక్షాలన చెద్దామని సీఎం చంద్రబాబు వ్యాఖ్యానించారు. అధికారులు అందించిన రెవెన్యూ నివేదికపై సీఎం చంద్రబాబు రెవెన్యూ మంత్రి అనగాని సత్యప్రసాద్, ఎక్సైజ్‌శాఖా మంత్రి కొల్లు రవీంద్ర, పరిశ్రమల శాఖా మంత్రి టీజీ భరత్‌తో సీఎం చంద్రబాబు సమీక్షలను నిర్వహించినట్లు సమాచారం.

దుర్గమ్మ సేవలో తెలంగాణ డిప్యూటి సిఎం, ఐటి మంత్రి

దుర్గమ్మ చిత్రపటాలు స్వీకరిస్తున్న తెలంగాణ డిప్యూటి సిఎం మల్లుభట్టివిక్రమార్క, మంత్రి దుద్దిళ్ల శ్రీధర్‌బాబు

ఇంద్రకీలాద్రి, జూలై 9, ప్రభాత'వార్త' : అమ్మలగన్నమ్మ బెజవాడ దుర్గమ్మకు మంగళవారం ఆలయంలో ప్రసాదం తయారీ విభాగానికి చెందిన సిబ్బంది, అధికారులు ఆషాడం సారెను అందించారు. వారు ఇఓ కెఎస్ రామారావును ఆహ్వానించగా ఆయన ప్రసాదం తయారీ విభాగంలోని శ్రీ అమ్మవారిని పూజించిన అనంతరం జమ్మిదొడ్డి వద్ద వున్న దేవతలకు పూజలు నిర్వహించారు. అనంతరం వారు ఊరేగింపుగా దుర్గమ్మ ఆలయానికి చేరుకోగా ఆలయాధికారులు , పండితులు వేదమంత్రాలు, మంగళవాయిద్యాలతో స్వాగతం పలికి దుర్గమ్మ దర్శనం కల్పించారు. అనంతరం 6వ అంతస్తులో వున్న శ్రీ అమ్మవారికి పవిత్ర సారెను అందించగా అక్కడ అర్చకస్వాములు శ్రీ అమ్మవారికి ప్రత్యేక పూజలు నిర్వహించారు. ప్రసాదవిభాగం వారికి వేదాశీర్వచనాలు అందించారు. కార్యక్రమంలో ఏఇఒలు లీలాకుమార్, పి చంద్రశేఖర్, శానిటేషన్, ప్రసాదవిభాగ సిబ్బంది ఇతరులు పాల్గొన్నారు. అలాగే విజయవాడ నుండి అపరాజిత సేవ భజన మండలి బృందం 200 మంది, విజయవాడ నుండి కె రామరావు 100 మంది బృందం, వివిధ ప్రాంతాలకు చెందిన పలు బృందాలు పాల్గొన్నారు. మొత్తం 786మంది పైగా బృందసభ్యులు మంగళవారం దుర్గమ్మకు సారెను సమర్పించారు. వారికి ఆలయ అధికారులు స్వాగతం పలికి దుర్గమ్మ దర్శనం ఏర్పాట్లు చేసిన అనంతరం మహామండపంలోని 6వ అంతస్తులోని దుర్గమ్మవారికి సారెను సమర్పించి ప్రత్యేక పూజలు నిర్వహించారు. బృందాల వారికి వేదాశీర్వచనం పలికారు. దుర్గమ్మను మంగళవారం తెలంగాణ డిప్యూటి సిఎం మల్లు భట్టివిక్రమార్క , ఐటి మంత్రి దుద్దిళ్ళ శ్రీధర్‌బాబు లు దర్శించుకున్నారు. వారికి ఆలయ మర్యాదలతో స్వాగతం పలికిన ఏపి ఎండోమెంట్ కమీషనర్ సత్యనారాయణ, ఇఓ కెఎస్ రామారావు దుర్గమ్మ దర్శనం ఏర్పాటు చేసిన అనంతరం ప్రసాదం, శేషవస్త్రం, మెమెంటో అందించారు. వేద పండితులు వేదాశీర్వచనం పలికారు. దుర్గమ్మను శ్రీశైలం పీఠాధిపతి జగద్గురు శ్రీశ్రీశ్రీడా చిన్న సిద్ధరామ పండితారాధ్య శివచార్య మహాస్వామీజి మంగళవారం దర్శించుకున్నారు. ఆయనకు శ్రీ దుర్గామల్లేశ్వర స్వామివార్ల దేవస్థానం ఇఓ కెఎస్ రామారావు ఆలయ మర్యాదలతో స్వాగతం పలికి దుర్గమ్మ దర్శనం ఏర్పాట్లుచేశారు. అనంతరం వేదపండితు, అర్చకులు స్వామీజికి వేదస్వస్తి పలికారు. ఇఓ స్వామిజికి శ్రీ అమ్మవారి ప్రసాదం అందజేశారు. స్వామీజి అనుగ్రహభాషణం చేశారు. అనంతరం స్వామీజి శ్రీ మల్లేశ్వర స్వామి వార్లను దర్శించుకున్నారు. శ్రీ దుర్గా మల్లేశ్వర స్వామివార్ల దేవస్థానం ఇఓ కెఎస్ రామారావు మంగళవారం సెక్యూరిటీ ఆడిట్ నిర్వహించారు. ఈ సందర్భంగా ఇఓ ఆలయంలో ఏర్పాటు చేసిన సెక్యూరిటి అంశాలపై ఇంజ నీరింగ్, పోలీస్, ఇంటలిజెన్స్, అగ్నిమాపక అధికారులతో ఈ ఆడిట్ జరిగింది. ఆలయంలోని పలు సెక్యూరిటీ విభాగాలు, సిసిటివి కెమేరాలు, ఎంట్రీ, ఎగ్జిట్ పాయింట్లు, క్యూలైన్లు, ఎగ్జిట్ పాయింట్లు, స్పందించే విధానం అంశాలపై చర్చించారు.

టిడిపి కార్యాలయంపై దాడి కేసులో ముందస్తు బెయిల్ కోసం హైకోర్టును ఆశ్రయించిన సజ్జల

విజయవాడ,జూలై9,ప్రభాతవార్తప్రతినిధి: టీడీపీ కార్యాలయంపై దాడి కేసులో ముందస్తు బెయిల్ కోసం హైకోర్టును వైకాంగ్రెస్ పార్టీ ప్రధాన కార్యదర్శి సజ్జల రామకృష్ణారెడ్డి ఆశ్రయించారు. గత ప్రభుత్వం హయంలో రెండున్నర ఏళ్ళకు పూర్వం మంగళగిరిలోని తెలుగుదేశం పార్టీ కార్యాలయంలో దాడి జరిగింది. ఈ కేసులో సజ్జల నిందితునిగా ఉన్నారు. ఈ కేసును విచారణకు స్వీకరించిన హైకోర్టు విచారణను బుధవారానికి వాయిదా వేసింది. విజయవాడ తూర్పు ఇన్‌చార్జీ దేవినేని అవినాష్ ముందస్తు బెయిల్ పిటిషన్‌కుడా రేపటికి వాయిదా పడింది. ఇప్పటికే ఈ కేసులో మంగళగిరి మాజీ ఎంఎల్ఏ ఆళ్ళ రామకృష్ణారెడ్డి, ఎమ్మెల్సీలు తలశిలరఘురాం, లేళ్ళ అప్పిరెడ్డి, మాజీ మంత్రి జోగి రమేష్ ముందస్తు బెయిల్ కోరుతూ పిటిషన్లు దాఖలు చేసారు.

పందుల వివాదం.. యువకుడి దారుణ హత్య

కోవూరు (నెల్లూరు) జూలై 9 ప్రభాతవార్త : పందులు దొంగిలించేందుకు మంగళవారం తెల్లవారుజామున వచ్చిన ముగ్గురు వ్యక్తులు విషయంలో చెలరేగిన వివాదం చివరకు 10.30 గంటలకు హత్యకు దారి తీసి ఓ యువకుడు దారుణ హత్యకు గురైన సంఘటన కోవూరు పంచాయతీ పరిధిలోని రాళ్లమిట్ట ప్రాంతంలో నెలకొంది. గాంధీ గిరిజన కాలనీ వారధి సెంటర్ ప్రాంతానికి చెందిన పి. దర్గయ్య, పి. కోటేశ్వరరావు, పి. నాగరాజులు మంగళవారం తెల్లవారుజామున రాళ్లమిట్టలో పందులు దొంగిలించేందుకు స్కూటీలో రావడం జరిగింది. ఈ నేపథ్యంలో ఆ ప్రాంతానికి చెందిన రామకృష్ణ, తదితరులు వీరు వచ్చిన స్కూటీ వాహనానికి తాళాలు తీసుకుని ముగ్గురిని పట్టుకోబోగా.. కోటేశ్వరరావు మాత్రం పారిపోయాడు. దర్గయ్య, నాగరాజులు అక్కడే ఉండిపోయారు. జరిగిన ఈ విషయాన్ని రామకృష్ణ, తదితరులు గాంధీ గిరిజన కాలనీలో ఉన్న గ్రామ పెద్ద పెంచలయ్య దృష్టికి తీసుకువచ్చారు. ప్రస్తుతం తాము మంగళవారం కావడంతో పూజలో ఉన్నామని, పూజ అయిపోగానే 10.30 గంటలకు వస్తామని, అప్పుడు మాట్లాడుకుందామని వారిద్దరిని పంపించేయమన్నారు. గ్రామ పెద్ద ఇచ్చిన మాట ప్రకారం వారిరువురిని పంపించేశారు. అయితే మరలా ఆ ముగ్గురు తిరిగి 10 గంటల ప్రాంతంలో రాళ్లమిట్టకు వచ్చారు. ఈ సందర్భంగా తాము వచ్చిన స్కూటీని, స్కూటీలో ఉన్న సెల్‌ఫోన్ ఇవ్వాలని కోటేశ్వరరావు , దర్గయ్యలు.. రామకృష్ణతో వాదోపవాదాలు వేసుకున్నారు. ఈ సమయంలో తెచ్చుకున్న కత్తితో దర్గయ్య స్వైర విహారం చేశాడు. ఒకవైపు నాగరాజు మనం వచ్చింది సెల్‌ఫోన్ , బండి కోసం ఘర్షణలు వద్దని నచ్చజెప్పబోయాడు. ఈ సమయంలో ఎం. రామకృష్ణ, మరో రామకృష్ణపై కోటేశ్వరరావు కత్తి తీసుకుని దాడి చేశాడు. ఈ సందర్భంగా వారిరువురికి కాలు , పొట్టపై తీవ్రగాయాలు కావడంతో వారు అక్కడి నుంచి వెళ్లిపోయారు. ఈ నేపథ్యంలో నాగరాజు సమస్యను తీవ్రతరం చేయడద్దని వారిస్తున్నా.. తన దగ్గర నుంచి కత్తితో నాగరాజుపై దాడి చేసి దర్గయ్య , కోటేశ్వరరావులు అక్కడి నుంచి పారిపోయారు.

నామినేటెడ్ వరం ఎవరికో?

- నియోజకవర్గానికి వంద పేర్లతో జాబితాలు - అక్రమ కేసుల్లో బాధితులకే అధిక ప్రాధాన్యత

- ఈసారి మారిన నామినేటెడ్ కొలువుల ఛాన్స్ - భారీ జాబితాలతో నష్టమంటున్న కేడర్

ఒంగోలు, ప్రభాతవార్త : పార్టీలో ఐదేళ్ల పాటు కష్టనష్టాలకు ఎదురొడ్డి పార్టీ కోసం, విజయం కోసం నిరంతరం కష్టపడిన వైసీపీ అరాచకాలకు బలియైన, అక్రమ కేసులకు గురైన వారికి తగిన గౌరవం ఇవ్వాలని ఇప్పటికి టీడీపీ నిర్ణయించింది. నియోజకవర్గాల వారీగా అక్రమ కేసుల్లో ఇరుక్కున వారిని వైసీపీ అరాచకాలకు ధీటుగా ఎదురొడ్డి నిలబడిన వారిని గుర్తించే పనిలో పడ్డారు. నియోజకవర్గ స్థాయిలో అందరిని గుర్తించి తమకు జాబితా అందజేయాల్సిందిగా ఆదేశించింది. జిల్లా వ్యాప్తంగా నియోజకవర్గాల వారీగా టీడీపీ అధిష్టానం మార్గదర్శక సూత్రాలకు అనుగుణంగానే దాదాపు వంద మంది పేర్లకు తగ్గకుండా ఒక్కో నియోజకవర్గం నుండి జాబితాను అధిష్టానంకు పంపించినట్లు సమాచారం. పదవులు ఎవరెవ్వరికి ఇవ్వాల్సింది అధిష్టానమే. ఒకప్పుడు తెలుగుదేశం అధికార పగ్గాలు చేపట్టిన వెంటనే ఎమ్మెల్యేలు, మంత్రులు లేదా ముఖ్యనేతలు సిఫార్సులు చేసిన వారికి నామినేటెడ్ పదవులు దక్కాయి. పార్టీ విజయం కోసం కష్టపడి పనిచేసిన అనేక వందలాది మంది అలా చూస్తూ ఊరుకునేవారు. పార్టీ మీద ఉన్న అభిమానం అలాంటిది. ఎమ్మెల్యేలకు అనువుగా శిష్యులుగా ఉన్న వారికి, సామాజిక వర్గాల్లో బలం ఉన్న వారికి పదవులు దక్కేవి. పలానా వారికి నామినేటెడ్ పదవి వచ్చిందని ప్రకటన వెలువడితే తప్ప అంత ముందుగా ఊహించడమే కష్టంగా ఉండేది. ఈ పరిస్థితి అంతటిని తెలుగుదేశం గడిచిన ఐదేళ్లలో పరిశీలించింది. తెలుగుదేశం కేడర్ ఊరు వాడ వైసీపీ అరాచకాలను తట్టుకుని నిలబడి పార్టీ విజయం కోసం ఎంతలా శ్రమించారో స్వయంగా ఇప్పుడు పరిగణలోకి తీసుకుంటున్నారు. టీడీపీలో ఎవరైతే కష్టపడి పనిచేస్తారో, వైసీపీకి వ్యతిరేకంగా నిలబడతారో అటువంటి వారిని గడిచిన ఐదేళ్లలో అప్పటి వైసీపీ ప్రభుత్వం టార్గెట్ చేసింది. ఎక్కడికక్కడ కొందరి ఆస్తులను ధ్వంసం చేసింది. మరికొందరిపై అక్రమ కేసులు బనాయించింది. వైసీపీ వాళ్ళు దాడిచేసినా టీడీపీ వాళ్ళమీదే కేసు బనాయించే వారు. ఇలాంటి పరిణామాలన్నింటిని తెలుగుదేశం ముఖ్య నేతలంతా భరించారు. ఆఖరికి పార్టీ అధినేత చంద్రబాబు అరెస్టైన సమయంలోనూ ఎవ్వరెవ్వరూ వైసీపీకి వ్యతిరేకంగా వ్యాఖ్యలు చేసింది గమణించి వారిపైన పోలీసులు కేసులు నమోదు చేశారు. ఒక వేళ ప్రస్తుత తాజా చట్టమే లేకపోతే టీడీపీ కార్యకర్తలతో జైళ్లన్ని ఎప్పుడో కిక్కిరిసి పోయేవి. వైసీపీ వేదింపులను టీడపీఈ కేడర్ ధైర్యంగా ఎదుర్కొంది. అప్పట్లో తెలుగుదేశం అధ్యక్షుడిగా ఇదంతా గమణించిన చంద్రబాబు ఎన్నికల సమయంలో మాట్లాడుతూ అక్రమ కేసులు అంతు చూస్తామని అధికారంలోకి వచ్చాక ఈ కేసుల వ్యవహారం నిగ్గుతేల్చి, ఎవరైతే అక్రమ కేసుల్లో ఇరుక్కున్నారో వారందరికి పార్టీలో గౌరవించేలా చూస్తానని భరోసా ఇచ్చారు. ఇప్పుడు ఆ భరోసా నేత నేపథ్యంలోనే టీడీపీ ముఖ్య నేతలు కేడర్ అందరికి నామినేటెడ్ పదవుల పక్రియకు కూటమి ప్రభుత్వం దాదాపు సంసిద్ధమై తగు సంకేతాలు పంపింది. కూటమి ప్రభుత్వం అధికారంలోకి రావడానికి కష్టించి పనిచేసిన కేడర్‌కు ఇప్పుడు నామినేటెడ్ పదవుల్లో స్థానం కల్పించి వారికి గౌరవప్రదమైన గుర్తింపు తెచ్చేందుకు కూటమి ప్రభుత్వం సన్నాహాలు చేస్తుంది. దీనిలో భాగంగానే ప్రత్య

బల్కంపేట ఎల్లమ్మ కల్యాణోత్సవంలో భద్రతా లోపాలపై మంత్రుల సమీక్ష

తోపులాట వెనుక కుట్ర కోణం ఉంది : మంత్రి సురేఖ

అవాంఛనీయ ఘటనలు జరగకుండా చూడాలి : మంత్రి పొన్నం

హైదరాబాద్, జులై 9, ప్రభాతవార్త : హైదరాబాద్‌లోని బల్కంపేట ఎల్లమ్మ కల్యాణోత్సవం సందర్భంగా జరిగిన తోపులాట వెనుక కుట్రకోణం దాగి ఉందని రాష్ట్ర దేవాదాయ శాఖ మంత్రి కొండా సురేఖ ఆరోపించారు. పోలీసు శాఖ నిర్లక్ష్యంగా వ్యవహరించిందనీ ఈ ఘటనపై వెంటనే విచారణ జరిపి నివేదిక ఇవ్వాలని పోలీసు శాఖను ఆమె ఆదేశించారు. మంగళవారం బల్కంపేట ఎల్లమ్మ కల్యాణం సందర్భంగా జరిగిన తోపులాట, భవిష్యత్తులో ఇలాంటి ఘటనలు పునరావృతం కాకుండా తీసుకోవాల్సిన చర్యలపై తెలంగాణ సచివాలయంలో మంత్రులు కొండా సురేఖ, పొన్నం ప్రభాకర్ సమీక్ష సమావేశం నిర్వహించారు. సమావేశంలో జీహెచ్ఎంసి మేయర్ గద్వాల విజయలక్ష్మి, రాజ్యసభ సభ్యుడు అనిల్‌కుమార్ యాదవ్, దేవాదాయ శాఖ ప్రిన్సిపల్ సెక్రటరీ శైలజా రామయ్యర్, కమిషనర్ హన్మంతరావు, హైదరాబాద్ కలెక్టర్ అనుదీప్ దురిశెట్టి, వివిధ విభాగాలకు చెందిన ఉన్నతాధికారులు పాల్గొన్నారు. ఈ సందర్భంగా మంత్రి సురేఖ మాట్లాడుతూ మంత్రి పొన్నం దేవాలయానికి వచ్చిన సమయంలో కొందరు రాజకీయ ప్రేరేపిత అల్లరిమూకలు కావాలని తోపులాటకు దిగి శాంతిభద్రతల సమస్య తలెత్తేలా కుట్రకు పాల్పడ్డారని ఆరోపించారు. సామాన్య భక్తులకు ఎలాంటి ఇబ్బంది కలుగకుండా కట్టుదిట్టమైన చర్యలు చేపట్టాలని ఆదేశించారు. ప్రభుత్వం ఎంతో ప్రతిష్టాత్మకంగా చేపట్టిన బల్కంపేట బోనాల ఉత్సవాల్లో పోలీసుల నిర్లక్ష్యం కారణంగా కొన్ని అరాచక శక్తులు శాంతిభద్రతలకు విఘాగం కలిగేలా ప్రవర్తించాయని ఆరోపించారు. ఈ పరిస్థితుల నేపథ్యంలో బోనాల ఉత్సవాల్లో పరిస్థితిని నిరంతరం పర్యవేక్షించేందుకు గాను దేవాదాయ శాఖ సిబ్బందికి వాకీ టాకీలు అందజేయాలని దేవాదాయ శాఖ ముఖ్య కార్యదర్శిని ఆదేశించారు. మంత్రి పొన్నం ప్రభాకర్ మాట్లాడుతూ బల్కంపేట కల్యాణం సందర్భం గా మహిళలు వెళ్లే సమయంలో తోపులాట జరిగిందనీ, దానిని నివారించేందుకు ఆగి కాసేపు అధికారులతో మాట్లాడినట్లు తెలిపారు. తోపులాట జరుగుతుంటే ఏం చేస్తున్నారని అధికారులను ప్రశ్నించానని స్పష్టం చేశారు.

అవాంఛనీయ పరిస్థితులు తలెత్తకుండా ప్రతి శాఖ నిరంతరం అప్రమత్తంగా ఉండాలని సూచించారు. కాగా, మూడు రోజుల పాటు జరిగే బల్కం పేట ఎల్లమ్మ కల్యాణోత్సవాల్లో బాగంగా మంగళవారం ఉదయం పట్టువస్త్రాలు సమర్పించేందుకు సతీ సమేతంగా మంత్రి పొన్నం దేవాలయానికి వెళ్లారు. ఆ సమ యంలో వాళ్ల వెంట నగర మేయర్ విజయలక్ష్మి కూడా ఉన్నారు. అయితే, ఒక్కసారిగా గుడిలో తోపులాట జరగడంతో గందరగోళ పరిస్థితి ఏర్పడింది. ఈ ఘటనతో మంత్రి పొన్నం, మేయర్ విజయలక్ష్మి అలిగి గుడి బయటే కూర్చున్నారు. తమ విషయంలో ప్రోటోకాల్ పాటించలేదని అధికారులపై విసుగు చెందారనీ, ఎవరు నచ్చజెప్పినా వినలేదన్న ప్రచారం జరిగింది.

బిఎడ్ అర్హత ఉన్న ఉపాధ్యాయులకు పిఎస్‌హెచ్‌ఎంలుగా పదోన్నతి కల్పించాలి

ప్రభుత్వానికి పిఆర్‌టియు టిఎస్ విజ్ఞప్తి

హైదరాబాద్, జులై 9, ప్రభాతవార్త: రాష్ట్ర ప్రభుత్వం జారీ చేసిన జీవో ఎంఎస్ నంబర్ 11, 12లను సవరిస్తూ బీఈడీ అర్హత ఉన్న ఉపాధ్యాయులకి ప్రైమరీ స్కూల్ హెడ్మాష్టర్లుగా పదోన్నతికి అవకాశం కల్పించేలా ప్రభుత్వం చర్యలు తీసుకోవాలని పీఆర్‌టీయూ-టీఎస్ కోరింది. అలాగే గతంలో ముఖ్యమంత్రి ఇచ్చిన హామీ మేరకు పీఎస్‌హెచ్ఎం పోస్టులను 10 వేలకి పెంచాలన్నారు. పీఆర్‌టీయూ జిల్లా అధ్యక్ష, ప్రధాన కార్యదర్శుల సమావేశం రెండు రోజులపాటు హైదరాబాద్‌లో జరిగిందని సమావేశంలో పలు తీర్మానాలు చేసినట్టు సంఘం రాష్ట్ర అధ్యక్షులు పింగిలి శ్రీపాల్ రెడ్డి, రాష్ట్ర ప్రధాన కార్యదర్శి బీరెల్లి కమలాకర్ రావు తెలిపారు.

రిటైర్డ్ ఐఎఎస్ అధికారి ఇంట్లో బంగారం చోరీ

హైదరాబాద్ (నార్సింగి), జులై 9, ప్రభాతవార్త : ఓ రిటైర్డ్ ఐఎఎస్ అధికారి ఇంట్లో దొంగలు పడ్డారు. ఈ సంఘటన నార్సింగి పోలీసుస్టేషన్ పరిధిలో జరిగింది. నార్సింగి ఇన్‌స్పెక్టర్ హరికృష్ణారెడ్డి తెలిపిన వివరాల ప్రకారం.. గండిపేట మండలం గంధంగూడ కిష్టారెడ్డికాలనీ రోడ్ నెంబర్-8లో రవి బాబు అనే రిటైర్డ్ ఐఎఎస్ అధికారి ఉంటున్నారు. గత వారంలో ఆయన తన ఇంటికి తాళంవేసి విజయవాడలోని బంధువుల వద్దకు వెళ్లి, తిరిగి 8వ తేదీ రాత్రి వచ్చేసరికి తలుపులకున్న తాళాలు పగులగొట్టి ఉన్నాయి. ఇంట్లోకెళ్లి చూడగా 15 తులాల బంగారు నగలు కనిపించలేదు. దీంతో ఆయన నార్సింగి పోలీసులకు సమాచారం అందించారు. పోలీసులు సంఘటనా స్థలానికి వెళ్లి దొంగతనం జరిగిన ఇంటిని పరిశీలించారు. క్లూస్‌టీం, డాగ్‌స్క్వాడ్, ఫింగర్ ప్రింట్స్ విభాగానికి చెందిన పోలీసులంతా వచ్చి ఆధారాలు సేకరించారు. రవిబాబు ఇంట్లో సీసీ కెమెరాలు లేవు. ఇంటి ముందున్న రోడ్డు, పక్కింటివారు ఏర్పాటు చేసుకున్న సిసి కెమెరాలలో రికార్డు అయిన పుటేజీలను పోలీసులు పరిశీలిస్తున్నారు. దొంగలను పట్టుకునేందుకు పోలీసు బృందాలను ఏర్పాటు చేశామని తెలిపారు. 15 తులాల బంగారు నగలు పోయినట్లు సమాచారమందిందని, బాధితుల ఫిర్యాదు మేరకు కేసు నమోదు చేసుకొని దర్యాప్తు చేస్తున్నామని ఇన్‌స్పెక్టర్ హరికృష్ణారెడ్డి తెలిపారు.

ఎంపి ఈటల రాజేందర్‌ను శాలువా కప్పి సన్మానిస్తున్న బిజెపి నాయకులు

రెండు లక్షల ఉద్యోగాల హామీ ఏమైంది?

సిఎంకు ఎంపి ఈటల రాజేందర్ సూటిప్రశ్న

హైదరాబాద్ (నాచారం), జులై 9, ప్రభాతవార్త: ప్రభుత్వం రాగానే రెండు లక్షల ఉద్యోగాలు ఇస్తానని చెప్పిన సిఎం రేవంత్‌రెడ్డి మాటలు ఏమయ్యాయని ఎంపి ఈటల రాజేందర్ ప్రశ్నించారు. అతితక్కువ కాలంలోనే ప్రజాగ్రహానికి సీఎం రేవంత్ రెడ్డి గురౌతున్నారని ఆయన అన్నారు. బిజెపి ఉప్పల్ అసెంబ్లీ కన్వీనర్ దేవసాని బాలచందర్ అధ్యక్షతన మంగళవారం మల్లాపూర్‌లో ఉప్పల్ అసెంబ్లీ నియోజకవర్గ కృతజ్ఞత సభ నిర్వహించారు. ఈ సందర్భంగా ఎంపి ఈటల రాజేందర్ మాట్లాడుతూ ఎన్నికల ముందు రేవంత్ రెడ్డి ప్రగల్భాలను చూస్తే ఆనాటి ఆ వ్యక్తేనా నేడు సీఎంగా ఉందని అనుమానం కలుగుతుందన్నారు. నేటికి కాంగ్రెస్ ఇచ్చిన ఏ ఒక్క హామీ నెరవేర లేదన్నారు. తనను భారీ మెజార్టీ గెలిపించిన ప్రజలకు, నాయకులు, కార్యకర్తలకు ఐదు సంవత్సరాలు సేవకుడిగా పని చేస్తానన్నారు. ఈ సందర్భంగా పలువురు నాయకులు ఈటలను ఘనంగా సత్కరించారు. ఈ కార్యక్రమంలో మాజీ ఎమ్మెల్యేలు ఎన్‌విఎస్‌ఎస్ ప్రభాకర్, బేతి సుభాష్ రెడ్డి, నాయకులు మధుసూదన్‌రెడ్డి, జిల్లా అధికార ప్రతినిధులు పోతగాని గోపాల్ గౌడ్, రామ్‌ప్రదీప్ తదితరులు పాల్గొన్నారు.

సిటీ పోలీసు విభాగంలో ఎస్‌పిఒల పోస్టుల భర్తీకి దరఖాస్తుల ఆహ్వానం

హైదరాబాద్, జులై 9, ప్రభాతవార్త: నగర పోలీసు విభాగంలో స్పెషల్ పోలీసు ఆఫీసర్లుగా పనిచేసేందుకు ఇష్టపడే మాజీ సైనికులతో పాటు పారా మిలటరీ బలగాల్లో పనిచేసిన వారి నుంచి పోలీసు శాఖ దరఖాస్తులను ఆహ్వానిస్తోంది, మొత్తం 120 పోస్టులు ఖాళీగా వుండగా విశ్రాంత అధికారులు మాత్రమే దరఖాస్తు చేసుకోవాల్సి వుంటుంది. ఈ పోస్టుల్లో తెలంగాణ వారికి ప్రాధాన్యత ఇస్తామని నగర సాయుధ బలగం అదనపు పోలీసు కమిషనర్ సత్యనారాయణ ఈ సందర్భంగా తెలిపారు. దరఖాస్తుదారుల వయస్సు మాజీ సైనికులయితే ఆగస్టు 2024 ఒకటవ తేదీ నాటికి 58 ఏళ్ల కంటే తక్కువగా వుండాలని, పారా మిలటరీ బలగాల్లో పనిచేసి రెండేళ్లలోపు పదవీ విరమణ చేసివుంటే వారికి 61 ఏళ్ల వరకు మినహాయింపు వుంటుందని ఆయన తెలిపారు. ఎంపికైన వారికి నెలకు 26 వేల గౌరవ వేతనం వుంటుందని, ఎలా ంటి సెలవులు వుండవని ఆయన తెలిపారు. దరఖాస్తు చేయదలచుకున్న వారు డిశ్చార్జ్ బుక్, డిచ్చార్జ్ సర్టిఫికేట్, రిలైర్‌మెంట్ ఆర్డర్, ఆధార్, పాన్ కార్డ్, టెక్నికల్ ప్రొఫిషియన్సీ సర్టిఫికేట్, డ్రైవర్ అభ్యర్థులకు డ్రైవింగ్ లైసెన్స్‌తో పాటు మూడు పాస్‌పోర్టు సైజ్ ఫోటోలను సాయుధ బలగం హెడ్ క్వార్టర్స్‌లో 18వ తేదీ సాయంత్రం ఐదు గంటలలోపు సమర్పించాలని ఆయన కోరారు.

డ్రగ్స్ నియంత్రణకు కఠిన చర్యలు తీసుకోవాలి

కొత్త నేర చట్టాలపై అవగాహన అవసరం

రంగారెడ్డి ఎక్సైజ్ డిప్యూటీ కమిషనర్ దశరథ్

హైదరాబాద్, జులై 9, ప్రభాతవార్త : డ్రగ్స్ వినియోగం, నియంత్రణకు కఠిన చర్యలు తీసుకోవాలని రంగారెడ్డి జిల్లా ఎక్సైజ్ డిప్యూటీ కమిషనర్ దశరథ్ ఆదేశించారు. మంగళవారం ఆబ్కారీ భవన్ సమావేశ మందిరంలో రంగారెడ్డి జిల్లా ఎక్సైజ్, ఎన్‌ఫోర్స్‌మెంట్ యంత్రాంగంతో సమీక్షా సమావేశం నిర్వహించారు. హైదరాబాద్‌ను డ్రగ్స్ ఫ్రీ నగరంగా తీర్చిదిద్దాలని ప్రభుత్వం కృతనిశ్చయంతో ఉందనీ, ఈ మేరకు టీజీనాబ్‌తో పాటు ఎక్సైజ్ శాఖ అధికారులు ఎప్పటికప్పుడు దాడులు నిర్వహిస్తూ ప్రభుత్వ లక్ష్యాన్ని చేరుకునే దిశగా మరింతగా కృషి చేయాలని సూచించారు. రంగారెడ్డి ఎక్సైజ్ పరిధిలో ఉన్న ఔటర్ రింగ్ రోడ్డు వెంట నిఘా పెంచాలనీ, గంజాయి, డ్రగ్స్ అమ్మకాలు, రవాణా వినియోగంపై నిఘా పెట్టాలని సూచించారు. ప్రధానంగా నగర శివార్లలోని హయత్‌నగర్, రామోజీ ఫిల్స్‌సిటీ రోడ్డు సమీపంలో, ఘటకేసర్ పరిసర ప్రాంతాల్లో ఎక్కువగా నిఘా పెట్టాలని సూచించారు. ప్రస్తుతం వచ్చిన కొత్త చట్టాలపై అవగాహన కలిగించుకోవాలనీ, కొత్తగా నమోదు చేసే కేసులపై చట్టంలోని నిబంధనలను పరిగణనలోనికి తీసుకోవాలన్నారు. ఈ సమావేశంలో అసిస్టెంట్ కమిషనర్ కిషన్ ఎక్సైజ్ సూపరింటెండెంట్లు ఉజ్వల రెడ్డి, కృష్ణప్రియ, ఫతియాజోద్దీన్, నవీన్‌కుమార్, విజయభాస్కర్‌తో పాటు సిఐలు, ఎస్సైలు, ఎన్‌ఫోర్స్‌మెంట్ యంత్రాంగం పాల్గొన్నారు.

ఇందిరా మహిళాశక్తి క్యాంటిన్ ప్రారంభం

దివ్యాంగులు, ట్రాన్స్‌జెండర్ల అభ్యున్నతికి ప్రభుత్వం కట్టుబడి ఉంది : మంత్రి సీతక్క

ములుగు, జులై 9, ప్రభాతవార్త : ములుగు జిల్లాలో పలు కార్యక్రమాలకు విచ్చేసిన మంత్రి సీతక్కకు జిల్లా అధికార యంత్రాంగం సాదర స్వాగతం పలుకుతూ పుట్టిన రోజు శుభాకాంక్షలు తెలియజేశారు. ములుగు జిల్లా కలెక్టరేట్ కార్యాలయ ఆవరణలో ఇందిరా మహిళా శక్తి క్యాంటిన్‌ను మహబూబాబాద్ పార్లమెంట్ నియోజకవర్గ సభ్యులు పోరిక బలరాం నాయక్, జిల్లా కలెక్టర్ దివాకర్ టి.ఎస్.లతో కలిసి రాష్ట్ర పంచాయితీరాజ్, గ్రామీణ అభివృద్ధి స్త్రీ - శిశు సంక్షేమ శాఖ మంత్రి ధనసరి అనసూయ సీతక్క ప్రారంభించారు. ఈ సందర్భంగా మంత్రి మాట్లాడుతూ ములుగు జిల్లాల్లో కలెక్టరేట్, ఏరియా ఆసుపత్రి, ఐటిడిఏ, రామప్ప దేవాలయం ఆవరణంలలో మొత్తంనాలుగు ఇందిరా మహిళా శక్తి క్యాంటిన్లు ఏర్పాటు చేస్తున్నామని అందులో భాగంగా కలెక్టరేట్ కార్యాలయం ఆవరణలో ఏర్పాటు చేసిన జిల్లాలో మొదటి ఇందిరా మహిళా శక్తి క్యాంటిన్‌ను ప్రారంభించామని పేర్కొన్నారు. రాష్ట్రంలో ఉన్నా మహిళలకు ఉపాధి కల్పించే ఉద్దేశంతో ఈ సంవత్సరం 20 వేల కోట్లరూపాయలు రుణాలు బ్యాంక్ లింకేజీ ద్వారా అందించడం జరుగుతుందని రద్దీ ఎక్కువగా ఉండే ప్రాంతాలలో ఇందిరామహిళా శక్తి క్యాంటిన్‌లను ప్రారంభానికి ప్రాధాన్యత ఇస్తున్నామని, నూతనమైన ఆహార పధార్థాలతో క్యాంటీన్లు ఏర్పాటు చేస్తున్నామని తెలిపారు. త్వరలోనే మహిళలు మీ సేవ కేంద్రాలు, ఈవెంట్ మేనేజ్మెంట్, డైరిఫాంలు, సోలార్ లైట్స్ అదే విధంగా 60 లక్షల పాఠాశాల ఏకరూప దుస్తులను మహిళా సంఘాల ద్వారా కుట్టిదామని పేర్కొన్నారు.

అన్ని మున్సిపాలిటీలకు ఒకే చట్టం ఉండాలి

బల్దియా కోసం విడిగా ఉన్న చట్టాన్ని రద్దు చేయాలి

సిఎం రేవంత్ రెడ్డికి ఫోరం ఫర్ గుడ్‌గవర్నెన్స్ లేఖ

హైదరాబాద్, జులై 9, ప్రభాతవార్త: రాష్ట్రవ్యాప్తంగా వున్న అన్ని మున్సి పాలిటీలకు, మున్సిపల్ కార్పొరేషన్లకు ఒకే చట్టం వుండాలని, గ్రేటర్ హైదరాబాద్ కోసం వున్న ప్రత్యేక చట్టాన్ని వెంటనే రద్దు చేయాలని ఫోరం ఫర్ గుడ్ గవర్నెన్స్ సర్కారును కోరింది. సంస్థ కార్యదర్శి పద్మనాభ రెడ్డి ఈ మేరకు సిఎం రేవంత్ రెడ్డికి మం గళవారం నాడు లేఖ రాశారు. 1955లో హైదరాబాద్ నగర పాలక సంస్థ ఏర్పాటు కాగా ఆ తరువాత 2007లో రంగారెడ్డి, మెదక్ జిల్లాలలోని 12 మున్సిపాలిటీ లు, ఎనిమిది గ్రామ పంచాయతీలను కలిపి 625 చదరపు కిలోమీటర్ల విస్తీర్ణంతో గ్రేటర్ హైదరాబాద్ కార్పొరేషన్‌ను ఏర్పాటు చేశారని అయితే దీనివల్ల ఆశించిన ఫలి తాలు రాలేదని ఆయన తెలిపారు.

రాష్ట్రంలో హైదరాబాద్ కాకుండా 13 మున్సి పల్ కార్పొరేషన్లు, 129 మున్సిపాలిటీలు వున్నాయని ఆయన వెల్లడించారు. అయితే హైదరాబాద్‌కు ఒక చట్టం ఇతర మున్సిపల్ కార్పొరేషన్, మున్సిపాలిటీలకు మరో చట్టం వుందని, ఇది సరైంది కాదని ఆయన తెలిపారు. ఇదే సమయంలో హైదరాబాద్ సహా ఇతర మున్సిపల్ కార్పొరేషన్లు, మున్సిపాలిటీల కోసం వున్న చట్టాలు ఇప్పటి పరిస్థితులకు ఎంతమాత్రం సరితూగేలా లేవని పద్మనాభ రెడ్డి తెలిపారు. హై దరాబాద్ వరకే తీసుకుంటే ఇక్కడ అనేక అక్రమాలు జరుగుతున్నా సిబ్బంది చూసీచూడనట్లు వుండడం, లేదా లంచాలకు మరిగి మిన్నకుండడం చేస్తున్నారని, ఇలాంటి వ్యక్తులపై చర్యలు తీసుకున్నా వారిని హైదరాబాద్‌ను దాటి బదిలీ చేయలేక పోతున్నారని ఆయన తెలిపారు. ఇతర ప్రాంతాలలో గల మున్సిపాలిటీలు, మున్సిపల్ కా ర్పొరేషన్లలోనూ ఇలాంటి పరిస్థితులే వున్నాయ, అక్రమాలకు పుల్‌స్టాప్ పడాలంటే రాష్ట్రంలో అన్ని మున్సిపాలిటీలకు, మున్సిపల్ కార్పొరేషన్లకు ఒకే చట్టం వుండాల ని ఆయన కోరారు. ఈ విషయంలో సిఎం రేవంత్‌రెడ్డి వెంటనే చొరవ తీసుకోవాలని, అన్ని మున్సిపాలిటీలలో అక్రమాలకు అడ్డుకట్ట వేయాలని పద్మనాభ రెడ్డి కోరారు.

విద్యార్థి, నిరుద్యోగులతో ప్రభుత్వం చర్చలు జరపాలి

15న సెక్రటేరియేట్ ముట్టడి : ఎంపి ఆర్.కృష్ణయ్య

పోస్టర్‌ను ఆవిష్కరిస్తున్న ఆర్.ఎస్. ప్రవీణ్‌కుమార్, ఎంపి ఆర్‌కృష్ణయ్య, రాజారాం యాదవ్ తదితరులు

హైదరాబాద్, జులై 9, ప్రభాతవార్త : రాష్ట్ర ప్రభుత్వం విద్యార్థి, నిరుద్యోగులతో చర్చలు జరిపి, ప్రభుత్వం తక్షణమే అమలు చేయాలని బిసి సంక్షేమసంఘం జాతీయ అధ్యక్షులు ఎంపి.ఆర్.కృష్ణయ్య అన్నారు. నిరుద్యోగులను నిర్లక్ష్యం చేస్తే తగిన మూల్యం చెల్లించాల్సి వస్తుందని ఆయన ప్రభుత్వాన్ని హెచ్చరించారు. మంగళవారం సోమాజి గూడ ప్రెస్‌క్లబ్‌లో నిరుద్యోగ సమాఖ్య అధ్యక్షుడు కొంపెల్లి రాజు అధ్యక్షతన వివిధ ప్రజా,విద్యార్థి సంఘాలతో నిర్వహించిన రౌండ్‌టేబుల్‌సమావేశానికి ఆయన ముఖ్యఅతిథిగా హాజరై ప్రసంగించారు. అశోక్‌నగర్ క్రాస్ రోడ్స్‌లో విద్యార్థులతో మాట్లాడిన రాహుల్‌గాంధీ ..ఇప్పుడెందుకు స్పందించడం లేదని ప్రశ్నించారు.

నిరుద్యోగుల సమస్యలను పరిష్కరించుకుండా ప్రభుత్వం మొండిగా వ్యవహరిస్తే జాతీయ స్థాయిలో పోరాటం చేస్తామని అన్నారు. బిఆర్ఎస్ నేత ఆర్.ఎస్ ప్రవీణ్‌కుమార్ మాట్లాడుతూ విద్యార్థుల న్యాయమైన డిమాండ్లు పరిష్కరించాలని డిమాండ్ చేశారు. ప్రభుత్వం తలుచుకుంటే నిరుద్యోగుల సమస్యలను పరిష్కరించడం అసాధ్యం కాదన్న ఆయన ..కెసిఆర్ ప్రభుత్వం ఒక్కజీవోతో 45వేల పోలీస్ ఉద్యోగాలు ఇచ్చిన విషయాన్ని గుర్తుచేశారు.

రాజారాంయాదవ్ మాట్లాడుతూ సమగ్ర కులగణన చేస్తామని,స్థానిక సంస్థల్లో బీసీలకు 42 శాతం రిజర్వేషన్లు కల్పిస్తామని అసెంబ్లీ ఎన్నికలకు ముందు చెప్పిన కాంగ్రెస్ పార్టీ అధికారంలోకి వచ్చి 6నెలలు గడిచినా ఎందుకు కాలయాపన చేస్తుందో చెప్పాలని సీఎం రేవంత్ రెడ్డిని ప్రశ్నించారు. ఈ కార్యక్రమంలో ప్రొఫెసర్ గాలివినోద్‌కుమార్, హిందూ మహాసభ రాష్ట్ర అధ్యక్షులు బత్తుల సిద్దేశ్వర్లు, లంబాడా హక్కుల పోరాట సమితి రాష్ట్ర అధ్యక్షులు రాంబాబు నాయక్, అడ్వకేట్ శారధగౌడ్, రాంకోటి ముదిరాజ్, రామ్మూర్తి గౌడ్ ఎల్చాల దత్తాత్రేయ, తదితరులు పాల్గొన్నారు.

జూపార్కులో యానిమల్ కీపర్‌పై సింహం దాడి

హైదరాబాద్ (చార్మినార్), జులై 9, ప్రభాతవార్త : విధి నిర్వాహణలో ఉన్న ఓ యానిమల్ కీపర్‌పై సింహం దాడి చేసిన సంఘటన నెహ్రూ జూలాజికల్ పార్కులో చోటు చేసుకుంది. ఈ సంఘటనలో యానిమల్ కీపర్ సయ్యద్ హుస్సేన్ తృటిలో తప్పించుకున్నాడు. జూపార్కు అధికారుల కథనం ప్రకారం....పాతబస్తీకి చెందిన సయ్యద్ హుస్సేన్ (45) గత పదిహేను సంవత్సరాలు నుంచి హైదరాబాద్ పాతబస్తీ నెహ్రూ జూలాజికల్ పార్కులో అవుట్ సోర్సుపై యానిమల్ కీపర్‌గా పని చేస్తున్నాడు. జూపార్కులోని ఎనిమిది సంవత్సరాల ఆఫ్రికన్ సింహం (శిరీష) గత రెండు సంవత్సరాలు కాలం పక్షవాతం జబ్బుతో బాధ పడుతున్నది. పక్షవాతం వల్ల సింహం వెనుక రెండు కాళ్లు చచ్చుబడి పోయాయి. ఈ నెల 8వ తేదీ సోమవారం ఉదయం పదిన్నర గంటల సమయంలో యానిమల్ కీపర్ సయ్యద్ హుస్సేన్ ఆఫ్రికన్ సింహం ఎన్‌క్లోజర్‌కు పరిశుభ్రం చేయటానికి వెళ్లాడు. పరిశుభ్రం చేసిన తర్వాత ఎన్‌క్లోజర్‌కు చెందిన గడిని సరిగ్గా పెట్టలేదు. ఎన్‌క్లోజర్‌లో ఉన్న ఆఫ్రికన్ సింహం గడిని తోసుకుంటు బయటకు వచ్చింది. ప్రక్క ఎన్ క్లోజర్‌లో పరిశుభ్రం చేస్తున్న యానిమల్ కీపర్ సయ్యద్ హుస్సేన్‌పై సింహం దాడి చేసింది. ఈ సంఘటనలో సయ్యద్ హుస్సేన్ కడుపు భాగంతోపాటు వీపు వెనుగా భాగం గీసుకు పోయాయి. సయ్యద్ హుస్సేన్ పరుగెత్తుకుంటూ వెళుతుండగా అతని వెనుకాల ఆఫ్రికన్ సింహం అతడిని వెంబడించింది. పక్షవాతం కారణంగా సింహానికి చెందిన వెనుక కాళ్లు చచ్చుబడి ఉన్నాయి. ముందు ఉన్న రెండు కాళ్లతో సింహం యానియల్ కీపర్‌పై దాడి చేయటానికి ప్రయత్నించగా సిబ్బంది అక్కడకు చేరుకున్నారు. అరగంట సేపు సింహం ఎన్‌క్లోజర్ బయట ఉంది. యానిమల్ వైద్యులు సింహానికి మత్తు మందు ఇచ్చిన తర్వాత సిబ్బంది సింహాన్ని ఎన్‌క్లోజర్‌లోకి తీసుకెళ్లారు. గాయపడిన సయ్యద్ హుస్సేన్ ఉస్మానియా లో చికిత్స పొందిన అనంతరం ఇంటికి చేరుకున్నాడు.

పోటీ పరీక్షల విషయంలో నిరుద్యోగులకు న్యాయం చేయాలి

టిజెస్ అధినేత ప్రొ.కోదండరాం

హైదరాబాద్, జులై 9, ప్రభాతవార్త : పోటీ పరీక్షలకు సిద్ధమవుతున్న నిరుద్యోగ విద్యార్థులకు న్యాయం జరిగేలా చూడాలని టీజేఎస్ అధ్యక్షుడు ప్రొ.కోదండ రాం విజ్ఞప్తి చేశారు. ఈమేరకు ప్రముఖ విద్యావేత్త ప్రొ.హరగోపాల్‌తో కలసి టీజీపీఎస్సీ చైర్మన్ మహేందర్ రెడ్డిని కలిసి ప్రస్తుతం జరుగుతున్న వివాదంపై చర్చించారు. డీఎస్సీ వాయిదా వేయాలంటూ, పోస్టులు పెంచాలని డిమాండ్ చేస్తూ ఉస్మానియా యూనివర్సిటీలో విద్యార్థులు ఆందోళన చేస్తున్న సంగతి తెలిసిందే. ఈ నేపథ్యంలో ప్రొ.కోదండరాం టీజీపీఎస్సీ చైర్మన్‌ను మంగళవారం కలిశారు. విద్యార్థులకు న్యాయం జరుగుతుందన్న ఆశాభావాన్నిఈ సందర్భంగా కోదండరాం వ్యక్తంచేశారు.

ఎప్ సెట్-2024 కౌన్సెలింగ్‌కు 96,301 మంది దరఖాస్తు

20,048 మంది వెబ్ ఆప్షన్లు.. 19న సీట్ల కేటాయింపు

హైదరాబాద్, జులై 9, ప్రభాతవార్త: రాష్ట్రంలోని ప్రభుత్వ, ప్రైవేటు ఇంజనీరింగ్ కాలేజీల్లో బీటెక్ కోర్సుల్లో ప్రవేశాల కోసం నిర్వహించే ఎప్ సెట్-2024 కౌన్సెలింగ్ ప్రక్రియ కొనసాగుతోంది. ఇప్పటి వరకు 96,301 మంది ప్రాసెసింగ్ ఫీజు చెల్లించి స్లాట్ బుక్ చేసుకున్నారు. ప్రాసెసింగ్ ఫీజు చెల్లించి స్లాట్ బుక్ చేసుకోవడానికి ఈ నెల 12 వరకు అవకాశం కల్పించారు. సర్టిఫికెట్ వెరిఫికేషన్ ఈ నెల 13 వరకు కొనసాగనుంది. సోమవారం నుంచి వెబ్ ఆప్షన్లకి అవకాశం కల్పించారు. ఇప్పటి వరకు 20,048 మంది వెబ్ ఆప్షన్లను ఇచ్చినట్టు సాంకేతిక విద్యా శాఖ కమిషనర్, ఎప్ సెట్-2024 అడ్మిషన్ల కన్వీనర్ శ్రీదేవసేన మంగళవారం ఒక ప్రకటనలో తెలిపారు. ఈ నెల 19న సీట్ల కేటాయింపు చేయనున్నారు.

ప్రజావాణికి హాజరైన వారి నుంచి సమస్యలు తెలుసుకుంటున్న జి.చిన్నారెడ్డి. దివ్యాదేవరాజన్

వేగవంతంగా ప్రజావాణి దరఖాస్తుల పరిష్కారం

రాష్ట్ర ప్రణాళికా సంఘం ఉపాధ్యక్షుడు చిన్నారెడ్డి

హైదరాబాద్ (బేగంపేట) జులై 9, ప్రభాతవార్త: ప్రజావాణిలో వివిధ సమస్యలపై వచ్చిన దరఖాస్తులను వీలైనంత వేగంగా పరిష్కరించేందుకు ప్రయత్నిస్తామని రాష్ట్ర ప్రణాళికా సంఘం ఉపాధ్యక్షులు జీ.చిన్నారెడ్డి అన్నారు. మంగళవారం మహాత్మా జ్యోతిబాపూలే ప్రజాభవన్‌లో నిర్వహించిన ప్రజావాణీ కార్యక్రమంలో మొత్తం 618 దరఖాస్తులు అందాయి. వీటిలో రెవెన్యూ పరమైన సమస్యలకు సంబంధించి163, పౌరసరఫరాలశాఖకు సంబంధించి 89, విద్యుత్ శాఖకు సంబంధించి 56, హౌజింగ్ కు సంబంధించి 63, పంచాయతీరాజ్ గ్రామీణ అభివృద్ధి శాఖ కు సంబంధించి 36దరఖాస్తులు రాగా ఇతర శాఖలకు సంబంధించి 211దరఖాస్తులు అందినట్లు అధికారులు తెలిపారు. ఈ సందర్భంగా ప్రజావాణీ ప్రత్యేక అధికారి దివ్యాదేవరాజన్ ఇతర అధికారులు ప్రజల నుండి వచ్చిన దరఖాస్తులను స్వీకరించడంతో పాట వారి సమస్యలను అడిగి తెల్సుకున్నారు.

మహాలక్ష్మి మహిళలకు ఆధార్ స్థానంలో స్మార్ట్ కార్డులు

కండక్టర్ల ఇబ్బందులకు ఇక చెక్

అన్ని బస్‌సర్వీసుల్లో డిజిటల్ చెల్లింపులు

హైదరాబాద్, జులై 9, ప్రభాతవార్త: రాష్ట్రంలో టీజీఎస్ఆర్టీసీ బస్సుల్లో మహిళలకు ఉచిత ప్రయాణ సౌకర్యం కల్పిస్తున్న ప్రభుత్వం ఇకపై వారికి స్మార్ట్ కార్డులు జారీ చేయనుంది. ప్రస్తుతం రాష్ట్రానికి చెందిన మహిళలు ఆర్టీసీ బస్సుల్లో ఉచిత ప్రయాణం సౌకర్యం వినియోగించు కోవాలంటే స్థానికతను రుజువు చేసే ఆధార్ కార్డు, ఓటరు కార్డు, పాన్ కార్డు చూపిస్తు న్నారు. అయితే, వీటి వల్ల కొన్నిసార్లు కండక్టర్లు ఇబ్బందికర పరిస్థితిని ఎదుర్కొం టున్నారు. ముఖ్యంగా మహిళల ఫోటో ఆధార్ కార్డులో ఒక రకంగా ప్రస్తుతం మరొక రకంగా ఉండటంతో కండక్టర్లు మహిళా ప్రయాణికులతో వాగ్వాదానికి దిగుతున్నారు. ఇలాంటి ఘటనలు రాష్ట్రంలో ఏదో ఒక చోట చోటు చేసుకుంటున్నాయి.

ఇకపై ఇలాంటి ఘటనలు చోటు చేసుకోకుండా ఉండేందుకు మహిళలకు ఉచిత ప్రయాణాన్ని మరింత సులభతరం చేసేందుకు స్మార్ట్‌కార్డులు జారీ చేయాలనే ఆలోచనకు టీజీఎస్ఆర్టీసీ శ్రీకారం చుట్టినట్లు సమాచారం. ఇందులో భాగంగా ఉచిత ప్రయాణం లబ్దిదారులకు స్మార్ట్ కార్డులు పంపిణీ చేయాలని ఆర్టీసీ నిర్ణయం తీసుకుంది. దీనికి సంబంధించిన ప్రత్యేక సాఫ్ట్‌వేర్ రూపకల్పన ప్రస్తుతం జరుగుతోందనీ, ఇది పూర్తి కాగానే స్మార్ట్‌కార్డుల జారీని ప్రారంభించే యోచనలో టీజీఎస

'ఆదిపర్వం' సాంగ్ లాంచ్

మంచులక్ష్మి ప్రధాన పాత్రలో నటించిన సినిమా ఆదిపర్వం. శివకంఠంనేని, ఆదిత్య ఓం, ఎస్తర్ నోరోనా, శ్రీజిత ఘోష్, వెంకట్ కిరణ్, సత్యప్రకాష్, సుహాసిని ఇతర ప్రధాన పాత్రల్లో కనిపించనున్నారు. ఈ చిత్రాన్ని రావుల వెంకటేశ్వర రావు సమర్పణలో అన్వికా ఆర్ట్స్, ఏఐ ఎంటర్‌టైన్‌మెంట్స్ సంయుక్తంగా నిర్మిస్తున్నాయి. తెలుగుతోపాటు కన్నడ, హిందీ, తమిళ, మలయాళంలో పీరియాడిక్ డ్రామాగా ఆదిపర్వం సినిమాను రూపొందిస్తున్నారు. దర్శకుడు సంజీవ్ మోగోటి. అన్నికార్యక్రమాలు పూర్తిచేసుకున్న ఆదిపర్వం సినిమా త్వరలో ప్రపంచ వ్యాప్తంగా గ్రాండ్ థియేట్రికల్ రిలీజ్‌కు రాబోతోంది. ఈ సినిమా సాంగ్ లాంచ్ కార్యక్రమాన్ని హైదరాబాద్‌లో ఘనంగా నిర్వహించారు. ఈ కార్యక్రమంలో దర్శకుడు సంజీవ్ మేగోటి మాట్లాడుతూ, ఆదిపర్వం సినిమాకు తన పూర్తి సపోర్ట్ అందించిన రావుల వెంకటేశ్వరరావు గారికి, ఇతర సహ నిర్మాతలకు, ఘంటా శ్రీనివాసరావుకు థాంక్స్. ఆదిపర్వం లాంటి భారీ చిత్రాన్ని ఇంత త్వరగా పూర్తి చేయడం సంతోషంగా ఉంది. ఈ సినిమాలో వందలాది మంది కొత్త నటీనటులు నటించారు అన్నారు. నటుడు శివ కంఠమనేని మాట్లాడుతూ, ఆదిపర్వం సినిమాలో నేను క్షేత్రపాలకుడి పాత్రలో నటించాను. ఈ పాత్రలో నా మేకోవర్ కొత్తగా ఉంటుంది. రెండు, మూడు గంటలు పట్టేది పాత్ర కోసం సిద్ధమయ్యేందుకు. మంచు లక్ష్మి గారితో కలిసి వర్క్ చేయడం సంతోషంగా ఉంది అన్నారు. లిరిసిస్ట్ సాగర్ నారాయణ్ మాట్లాడుతూ, ఆదిపర్వంలో సాహిత్యాన్ని అందించే అవకాశం ఇచ్చిన నా డైరెక్టర్ సంజీవ్ గారికి థాంక్స్ అన్నారు. మ్యూజిక్ డైరెక్టర్ మాధవ్ సైబా మాట్లాడుతూ, నేనే ఆదిపర్వం సినిమాలో రెండు సాంగ్స్ చేశాను. నాకు మ్యూజిక్ డైరెక్టర్‌గా ఇది ఫస్ట్‌మూవీ అన్నారు. నటుడు గూడ రామకృష్ణ మాట్లాడుతూ, ఆదిపర్వం సినిమాను ఒక చిన్న చిత్రంగా ప్రారంభించి ఇవాళ పాన్‌ఇండియా స్థాయికి తీసుకెళ్తున్నారు. ఈ సినిమాకు టీమ్ మొత్తం ఒక ఫ్యాషన్‌తో వర్క్ చేసింది అన్నారు. నటుడు బిఎన్ శర్మ మాట్లాడుతూ, ఆదిపర్వం సినిమా సాంగ్, మేకింగ్ విడియో చూశారు. డైరెక్టర్ గారు ఇతర టీమ్ అంతా ఎంత కష్టపడ్డారో మీకు ఈ విడియోస్‌తో అర్థమై ఉంటుంది. మూవీ చాలా బాగావచ్చింది అన్నారు. నటుడు వెంకట్ కిరణ్ మాట్లాడుతూ, ఆదిపర్వం సినిమాలో నాకు అవకాశం ఇచ్చిన డైరెక్టర్ సంజీవ్‌గారికి థాంక్స్ అన్నారు. నటుడు జెమినీ సురేష్ మాట్లాడుతూ, నేను నటుడిగా చాలా సినిమాల్లో నటించాను. ఆ సినిమాల్లో నేనున్నాను కానీ ఆదిపర్వం కథలో నేను భాగమయ్యాను. ఒక కథలో నేను భాగమయ్యే అవకాశం ఆదిపర్వంతో దక్కింది అన్నారు. నటి మంచు లక్ష్మి మాట్లాడుతూ, ఆదిపర్వం లాంటి భారీ చిత్రాన్ని ఇంత త్వరగా సిజీ వర్క్‌తో సహా కంప్లీట్ చేస్తారని నేను అనుకోలేదు. ఈ సినిమాకు ఒక భగీరథ ప్రయత్నం చేశారు మా దర్శకుడు సంజీవ్. ఆయనకు థాంక్స్ చెబుతున్నా. టీమ్ అంతా ప్యాషన్‌తో కష్టపడి పని చేశారు. నేను లాస్ట్ ఇయర్ మొత్తం గాలిలోనే రోప్స్‌పై స్టంట్స్ చేస్తూ ఉన్నాను. అంత యాక్షన్ చేయించారు ఈ సినిమాకు అన్నారు.

'అరి' ఫస్ట్ లుక్ రివీల్

ఆర్‌వి రెడ్డి సమర్పణలో ఆర్వీ సినిమాస్ పతాకంపై శ్రీనివాస్ రామి రెడ్డి, డా.తిమ్మప్ప నాయుడు పురిమెట్ల, శేషు మారంరెడ్డి నిర్మిస్తున్న సినిమా 'అరి'. మై నేమ్ ఈజ్ నో బడీ అనేది ఉపశీర్షిక. వినోద్ వర్మ, సూర్య పురిమెట్ల, అనసూయ భరద్వాజ్, సాయి కుమార్, శ్రీకాంత్ అయ్యంగార్, శ్రీనివాస్ రెడ్డి, చమ్మక్ చంద్ర కీలక పాత్రల్లో నటిస్తున్నారు. పేపర్ బాయ్ చిత్రంతో సూపర్ హిట్ కొట్టిన జయశంకర్ దర్శకత్వంలో ఈ సినిమా రూపొందుతోంది. త్వరలోనే అరి సినిమా ప్రపంచవ్యాప్తంగా గ్రాండ్ థియేట్రికల్ రిలీజ్‌కు రెడీ అవుతోంది. అరి సినిమా నుంచి చతుర్, వితుర్‌గా శ్రీనివాస రెడ్డి, చమ్మక్ చంద్ర క్యారెక్టర్స్ ఫస్ట్ లుక్‌ను రివీల్ చేశారు. వీరిద్దరు పండితుల వేషధారణలో సంభాషిస్తున్న స్టిల్‌ను పోస్టర్‌గా విడుదల చేశారు. చతుర్, వితుర్ అనే పేర్ల లోనూ నవ్వు ధ్వనిస్తోంది. శ్రీనివాస రెడ్డి, చమ్మక్ చంద్ర ఈ పాత్రల్లో వినోదాన్ని అందించబోతున్నారు. అవి మూవీలో ఓ ప్రముఖ నిర్మాణ సంస్థ భాగస్వామి కానుంది. అరి రిలీజ్ డేట్‌ను అఫిషియల్‌గా మూవీ టీమ్ అనౌన్స్ చేయనుంది.

ఎజిఎస్ ఎంటర్‌టైన్‌మెంట్ మూవీ 'ది గ్రేటెస్ట్ ఆఫ్ ఆల్ టైమ్'

దళపతి విజయ్, క్రియేటివ్ డైరెక్టర్ వెంటర్ ప్రభు మోస్ట్ ఎవైటెడ్ పాన్ ఇండియా ఎంటర్ టైనర్ 'ది గ్రేటెస్ట్ ఆఫ్ ఆల్ టైమ్'. ఎజిఎస్ ఎంటర్ టైనర్‌లో విజయ్ సరసన మీనాక్షి చౌదరి హీరోయిన్‌గా నటిస్తున్నారు. ప్రశాంత్, ప్రభుదేవా, మోహన్, జయరామ్, స్నేహ, లైలా ఇతర కీలక పాత్రలు పోషిస్తున్నారు. టాప్ టెక్నిషియన్స్ ఈ సినిమాకి పని చేస్తున్నారు. సెన్సేషనల్ కంపోజర్ యువన్ శంకర్‌రాజా మ్యూజిక్ అందిస్తున్నారు. సిద్ధార్థ నుని డివోపి కాగ, ప్రొడక్షన్ డిజైనర్ రాజీవ్, వెంకట్ రాజన్ ఎడిటర్. నటీనటులు: విజయ్, ప్రశాంత్, ప్రభుదేవా, మోహన్, జయరామ్, స్నేహ, లైలా, అజ్మల్ అమీర్, మీనాక్షి చౌదరి, వైభవ్, యోగి బాబు, ప్రేమి అమరేన్, యుగేంద్రన్ వాసుదేవన్, అఖిలన్. రచన, దర్శకత్వం: వెంకట్ ప్రభు, సంగీతం: యువన్ శంకర్ రాజా, బ్యానర్: ఎజిఎస్ ఎంటర్‌టైన్‌మెంట్, నిర్మాతలు: కల్పతి ఎస్ అఘోరం, కల్పతి ఎస్ గణేష్, కల్పతి ఎస్ సురేష్, క్రియేటివ్ ప్రొడ్యూసర్:అర్చన కల్పతి, అసోసియేట్ క్రియేటివ్ ప్రొడ్యూసర్: ఐశ్వర్య కల్పతి, ఎగ్జిక్యూటివ్ ప్రొడ్యూసర్: ఎస్.ఎం. వెంకట్ మాణికం, డైరెక్టర్ ఆఫ్ ఫోటోగ్రఫీ: సిద్ధార్థ నుని, ప్రొడక్షన్ డిజైనర్: రాజీవ్, యాక్షన్: దిలీప్ సుబ్బరాయన్, ఎడిటర్: వెంకట్ రాజన్, పిఆర్వో: వంశీ శేఖర్.

యూనివర్సల్ స్టార్ కమల్ హాసన్

ప్రేక్షకులను ఆకట్టుకునే మూవీ 'భారతీయుడు 2'

కమల్ హాసన్, సెన్సేషనల్ డైరెక్టర్ శంకర్ కాంబినేషన్‌లో అగ్ర నిర్మాణ సంస్థ లైకా ప్రొడక్షన్స్‌తో పాటు ప్రముఖ నిర్మాణ సంస్థ రెడ్ జాయింట్ బ్యానర్‌పై సుభాస్కరన్ నిర్మించిన భారీ బడ్జెట్ చిత్రం 'భారతీయుడు 2'. ప్రపంచవ్యాప్తంగా తెలుగు, తమిళ, హిందీ భాషల్లో జులై 12న ఈ చిత్రం విడుదల కానుంది. ఈమూవీ తెలుగు థియేట్రికల్ హక్కులను ఏషియన్ సురేష్ ఎంటర్‌టైన్‌మెంట్స్ ఎల్ఎల్‌పి, సీడెడ్ హక్కులను శ్రీలక్ష్మి మూవీస్ సంస్థలు దక్కించుకున్నాయి. ఇక ఈ మూవీ విశేషాలను పంచుకునేందుకు చిత్ర యూనిట్ ప్రెస్‌మీట్ నిర్వహించింది. ఈ మీడియా సమావేశంలో కమల్ హాసన్ మాట్లాడుతూ, తెలుగు ప్రేక్షకులే నన్ను స్టార్‌ను చేశారు. తెలుగులోనే నాకు క్లాసిక్ హిట్స్ ఉన్నాయి. భారతీయుడు 2లో సేనాపతి చెప్పే డైలాగ్స్ అన్నీ కూడా సమాజంలోంచి వచ్చినట్టే ఉంటాయి. రెండు వేళ్లు మడత పెట్టడం అంటే, ఒకటి ఓటు వేసేది, రెండేది మన బాధ్యతది చెప్పేది. సాంగ్ ఫైట్స్ ఉన్నాయా? అని డిస్ట్రిబ్యూటర్లు అడుగుతుంటారు. అవన్నీ ఇందులో ఉంటాయి. కానీ డిఫరెంట్‌గా ఉంటాయి. నేను గురువు అని సిద్ధార్థ్ ప్రతీ సారి చెబుతుంటాడు. అవే మాటలు నేను శివాజీ గణేశన్ గారికి చెబుతుండేవాడిని. సిద్ధార్థ్, నేను ఒక ఏకలవ్య శిష్యులం. ఇంకా కమల్ హాజన్ లాంటి వారు రావాలి. సిద్ధార్థ్ లాంటి వారు వస్తూ ఉండాలి. ఇండస్ట్రీకి ఎంతో కొంత తిరిగి ఇవ్వాలి. భారతీయుడు 2 చిత్రాన్ని అందరూ వీక్షించాలి. ఈ సినిమాలోని మెసెజ్ అందరికీ చేరాలి అని అన్నారు. శంకర్ మాట్లాడుతూ, భారతీయుడు టైంలో సీక్వెల్ తీస్తానని అనుకోలేదు. ఆమూవీ తర్వాత ఇన్నేళ్లలో ఎక్కడ లంచం తీసుకున్నారనే వార్తలు చదవినా నాకు సేనాపతి గుర్తుకు వచ్చేవాడు. కానీ స్టోరీ సెట్ అవ్వలేదు. 2.ఓ తర్వాత నాకు స్టోరీ కుదరడం, కమల్‌హాసన్ గారికి చెప్పడంతో ఈ సినిమా మొదలైంది అన్నారు. సిద్ధార్థ్ మాట్లాడుతూ, భారతీయుడు నా జీవితంలో ఎంతో ముఖ్యమైంది. సమాజంలో ఉన్న కరప్షన్‌ను చూసి కోపం వస్తూనే ఉంటుంది. భారతీయుడు 2 అనేది ఓ యాంటీ వైరస్‌లాంటిది. సమాజంలోని వైరస్‌ను తీసేందుకు శంకర్ తీసుకొచ్చిన అప్‌డేటెడ్ యాంటీ వైరస్ ఈ మూవీ అన్నారు. సురేష్ బాబు మాట్లాడుతూ, ట్రైలర్ చూసిన వెంటనే శంకర్ గారి నంబర్ కనుక్కుని మెసెజ్ చేశాను. కమల్ హాసన్ మన ఇండియన్ సినమా హద్దుల్ని చెరిపేస్తూ ముందుకు వెళ్తూనే ఉన్నారు. సోషల్ మెసెజ్ ఇస్తూ, ఎంటర్‌టైన్‌మెంట్ యాడ్ చేస్తూ తీసే సినిమాలు అద్భుతంగా ఉంటాయి. జెంటిల్‌మెన్ సినిమాఇప్పటికే ప్రభావం చూపిస్తూనే ఉంటుంది అన్నారు. బాబీ సింహా మాట్లాడుతూ, భారతీయుడు ఎంత పెద్ద హిట్ అయిందో అందరికీ తెలిసిందే. ఇప్పుడు మళ్లీ ఇండియన్ కమ్ బ్యాక్ ఇస్తున్నాడు. ఈ చిత్రం కూడా పెద్ద హిట్ అవుతుంది. నాకు ఇంత మంచి అవకాశం ఇచ్చిన దర్శకుడు శంకర్ గారికి థాంక్స్. సినిమాకు ఇంకో పేరు అంటే అది కమల్ హాసన్ మాత్రమే అన్నారు. రకుల్ ప్రీత్ మాట్లాడుతూ, భారతీయుడు సినిమా సీక్వెల్‌లో నేను నటిస్తానని కలలో కూడా అనుకోలేదు. ఇంత మంచి పాత్రను ఇచ్చిన శంకర్‌కి థాంక్స్. కమల్ హాసన్‌తో పని చేయడం అంటే కల నెరవేరినట్టే. సిద్ధార్థ్‌తో నటించడం ఆనందంగా ఉంది. యూనిట్ అంతా కూడా ఎంతో కష్టపడి ఈ సినిమాను చేశాం.

ఆగస్టు 2న 'ఉషా పరిణయం'

తెలుగు చిత్ర పరిశ్రమలో ప్రముఖ దర్శకుల్లో కె.విజయ్ భాస్కర్ ఒకరు. విజయ్ భాస్కర్ అద్భుతమైన సృజనాత్మకత సామర్థ్యం ఉన్న డైరెక్టర్ ఫ్యామిలీ ఎంటర్‌టైనర్ చిత్రా లు చేయడంలో ఆయనకు మంచి పేరుంది. విజయ్ భాస్కర్ తీసిన సిని మాలు ప్రేక్షకులను ఎంతగానో ఆకట్టుకుంటాయి. తన దర్శకత్వంలో రూపొందిన నువ్వే కావాలి, మన్మథుడు, మల్లీశ్వరి వంటి ఫ్యామిలీ ఎంటర్‌టైనర్ చిత్రాలు ప్రేక్షకులలో బాగా ప్రాచుర్యం పొందాయి. మళ్లీ ఆయన స్వీయ దర్శకత్వంలో మరో సరికొత్త ఫీల్ గుడ్ ఫ్యామిలీ ఎంటర్‌టైనర్ రాబోతుంది. ఉషా పరిణయం అనే టైటిల్‌తో మరో ఫ్యామిలీ ఎంటర్ టైనర్‌ను విడుదలకు సిద్ధం చేశారు. లవ్ ఈజ్ బ్యూటిఫుల్ అనేది చిత్రం ఉపశీర్షిక. ఈ చిత్రాన్ని కథానాయికగా క్రాఫ్ట్ ప్రొడక్షన్ సంస్థ నిర్మిస్తుంది. విజయ్ భాస్కర్ తన తనయుడు శ్రీ కమల్‌ను కథానాయకుడిగా పరిచయం చేస్తున్నాడు. ఈ చిత్రంలో కథానాయికగా తాన్వి ఆకాంక్ష అనే తెలుగమ్మాయి పరిచయం కాబోతోంది. ఆగస్టు 2 చిత్రాన్ని ప్రపంచవ్యాప్తంగా విడుదల చేస్తున్నట్లు చిత్ర బృందం వెల్లడించారు. ఈ సందర్భంగా దర్శకుడు మాట్లాడుతూ సరికొత్త ప్రేమ కథతో అన్నీ ఎమోషన్స్‌తో ఉండే మంచి లవ్ స్టోరీ ఇది అందరికి నచ్చుతుంది అన్నారు. ఇటీవల విడుదలైన పాటలకు, టీజర్‌కు మంచి స్పందన వచ్చింది అన్నారు. శ్రీ కమల్, తాన్వి ఆకాంక్ష, సూర్య, రవి, శివతేజ, అలీ, వెన్నెల కిశోర్, శివాజీ రాజా, ఆమని, సుధ, ఆనంద్, చక్రపాణి, రజిత, బాలకృష్ణ, సూర్య, మధుమణి ఇతర ప్రధాన పాత్రలు పోషిస్తున్నారు.

'షణ్ముఖ' పోస్టర్ రిలీజ్

మంచి కథాంశంతో ఆసక్తిని కలిగించే నేపథ్యంతో రూపొందే డివోషనల్ చిత్రాలకు అన్ని భాషల్లో మంచి ఆదరణ ఉంటుంది. ఆ నమ్మకంతోనే రూపొందుతున్న పాన్ ఇండియా డివోషనల్ థ్రిల్లర్ చిత్రం షణ్ముఖ. పవర్‌ఫుల్ టైటిల్‌తో రూపొందుతున్న ఈ చిత్రంలో ఆది సాయికుమార్ కథానాయకుడు. అవికాగోర్ కథానాయికగా నటిస్తున్న ఈ చిత్రానికి షణ్ముగం సాప్పని దర్శకుడు. శాసనసభ అనే పాన్ ఇండియా చిత్రంతో అందరికి సుపరిచితమైన సంస్థ సాప్‌బ్రో ప్రొడక్షన్స్ సంస్థ తమ ద్వితీయ చిత్రంగా ఈ చిత్రాన్ని నిర్మిస్తుంది. సాప్పని బ్రదర్స్ సమర్పణలో తులసీరామ్ సాప్పని, షణ్ముగంసాప్పని, రమేష్ యాదవ్ ఈ చిత్రాన్ని నిర్మిస్తున్నారు. చిత్రీకరణ పూర్తి చేసుకున్న ఈ చిత్రం ప్రస్తుతం నిర్మాణానంతర పనులను జరుపుకుంటోంది. కాగా ఈ చిత్రానికి సంబంధించిన ఓ పోస్టర్‌ను విడుదల చేశారు మేకర్స్. ఈ చిత్రంలో పవర్‌ఫుల్ పోలీసాఫీసర్‌గా ఆది నటిస్తున్న విషయం విదితమే. పోలీస్ డ్రెస్‌తో ఆది పవర్‌ఫుల్‌గా కనిపిస్తుండగా, ఆయన వెనకాల షణ్ముఖ సుబ్రహ్మణ స్వామి కనిపించడం, పోస్టర్ చూసిన అందరిలోనూ పాజిటివ్ వైబ్ కనిపిస్తుంది. ఈ సందర్భంగా దర్శకుడు మాట్లాడుతూ. ఇప్పటి వరకు ఎవరూ టచ్ చేయని ఓ అద్భుతమైన పాయింట్‌తో రూపొందుతున్న డివోషనల్ థ్రిల్లర్ ఇది. విజువల్ వండర్‌లా, అద్భుతమైన గ్రాఫిక్స్‌తో ఈ చిత్రాన్ని తెరకెక్కిస్తున్నాం. డివోషనల్ థ్రిల్లర్‌గా తెరకెక్కుతున్న ఈ చిత్రంలో ప్రతి పాత్ర హైలెట్‌గా ఉంటుంది అన్నారు. ప్రస్తుతం అత్యున్నత సాంకేతిక నిపుణులతో నిర్మాణానంతర పనులు మొదలుకానున్నాయి. విజువల్ ఎఫెక్ట్స్, గ్రాఫిక్స్ విషయంలో ప్రత్యేక శ్రద్ధ తీసుకుని, ఓ వండర్‌ఫుల్ మూవీని ప్రేక్షకుల ముందుకు తీసుకురావడానికి ప్రయత్నిస్తున్నాం. తప్పకుండా ఈ చిత్రం ఆది కెరీర్‌లో మైలురాయిగా నిలిచిపోతుంది అన్నారు.

'డార్లింగ్' ట్రైలర్‌తో ఇంప్రెస్ చేస్తున్న నభా నటేష్

గ్లామర్‌తో పాటు పర్ఫామెన్స్‌తో మెప్పించగల హీరోయిన్ నభా నటేష్. ఆమె తన మొదటి సినిమా నుంచే అన్ని వర్గాల ఆడియెన్స్‌ను ఆకట్టుకుంటోంది. ఇండస్ట్రీలోనూ నభా అట్రాక్టివ్ లుక్స్‌తో పాటు మంచి పర్‌ఫార్మర్ అనే పేరు తెచ్చుకుంది. ఆమె లేటెస్ట్ మూవీ డార్లింగ్ ట్రైలర్ రీసెంట్‌గా రిలీజైంది. ఈ ట్రైలర్‌లో స్విట్ పర్సనాలిటీ డిజార్డర్ ఉన్న అమ్మాయిగా నభా నటేష్ చూపిన నటన అందరి ప్రశంసలు అందుకుంటోంది. ట్రైలర్ రిలీజ్ ఈవెంట్‌లో గెస్ట్‌గా వచ్చిన మీరో విశ్వక్ సేన్, డైరెక్టర్ అశ్విన్ రామ్ డార్లింగ్ సినిమా పట్ల నభా చూపించిన డెడికేషన్‌ను అప్రిషియేట్ చేశారు. రెండేళ్ల కిందట యాక్సిడెంట్‌కు గురైన నభా ఆ ప్రమాదం నుంచి తేరుకుని మళ్లీ స్క్రీన్ మీద అంతే ఎనర్జిటిక్‌గా కనిపించడం అరుదైన విషయంగా చెప్పుకోవచ్చు. హీరో విశ్వక్ సేన్ మాట్లాడుతూ, ఏదైనా ప్రమాదం జరిగినప్పుడు చాలా మంది కుంగిపోయిన భావనకు గురవుతారు. కానీ నభా ఆ ప్రమాదం నుంచి తేరుకున్న తీరు ఎంతో మందికి స్ఫూర్తిని స్తుంది అన్నారు. దర్శకుడు అశ్విన్ రామ్ స్పందిస్తూ, డార్లింగ్ స్క్రిప్ట్‌ను కొందరు హీరోయిన్స్‌కు చెప్పినప్పుడు స్ప్లిట్ పర్సనాలిటీ డిజార్డర్ క్యారెక్టర్ చేసేందుకు భయపడ్డారు. కమల్ హాసన్, విక్రమ్ లాంటి వాళ్లు ఇలాంటి పాత్రలతో మెప్పించారనేది వారి భయం. కానీ నభాకు స్టోరీ చెప్పినప్పుడు ఇంతేనా..చేసానతను అని చెప్పింది అన్నారు. నభా నటేష్ మాట్లాడుతూ, ప్రమాదం జరిగిన తర్వాత ఎలాంటి మూవీ చేయాలని ఆలోచిస్తున్న టైమ్‌లో డార్లింగ్ ఆఫర్ నా దగ్గరకు వచ్చింది. ఇలాంటి పాత్రలో నటించాలనేది నా డ్రీమ్ అని చెప్పింది. ప్రియదర్శి తో కలిసి నభా నటేష్ లీడ్ రోల్‌లో నటించిన డార్లింగ్ చిత్రానికి అశ్విన్ రామ్ దర్శకత్వం వహించారు. రొమాంటిక్ కామెడీగా ప్రైమ్ షో ఎంటర్‌టైన్‌మెంట్ పతాకంపై కె నిరంజన్ రెడ్డి, శ్రీమతి చైతన్య నిర్మించారు.

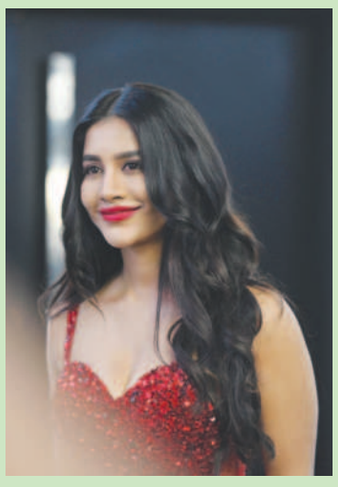

సెప్టెంబర్ 7న 'లక్కీ భాస్కర్'!

వివిధ భాషలలో సినిమాలు చేస్తూ, దేశవ్యాప్తంగా తన కంటూ ప్రత్యేక గుర్తింపు సంపాదించుకున్నారు మలయాళ స్టార్ దుల్కర్ సల్మాన్. తెలుగులోనూ మహానటి, సీతా రామం వంటి ఘన విజయాలను సొంతం చేసుకున్న దుల్కర్, ఇప్పుడు లక్కీ భాస్కర్ అనే మరో వైవిధ్యమైన పీరియడ్ డ్రామా చిత్రంతో అలరించడానికి సిద్ధమవుతున్నారు. 1980-90ల కాలంలో అసాధారణ స్థాయికి చేరుకున్న ఒక సాధారణ బ్యాంకు క్యాషియర్ యొక్క ప్రయాణాన్ని లక్కీ భాస్కర్ చిత్రంలో చూడబోతున్నాం. బ్లాక్ బస్టర్ డైరెక్టర్ వెంకీ అట్లూరి దర్శకత్వం వహిస్తున్న ఈ చిత్రాన్ని ప్రముఖ నిర్మాణ సంస్థ సితార ఎంటర్‌టైన్‌మెంట్స్ భారీ స్థాయిలో నిర్మిస్తోంది. ఈ సినిమాని సెప్టెంబర్ 7వ తేదీన ప్రపంచవ్యాప్తంగా విడుదల చేయనున్నట్లు తాజాగా చిత్ర బృందం ప్రకటించింది. లక్కీ భాస్కర్ చిత్రీకరణ పూర్తయింది. ఈ చిత్రం కోసం నిర్మాతలు 80ల నాటి ముంబై నగరాన్ని హైదరాబాద్‌లో భారీ సెట్‌లతో పునర్నిర్మించారు. అలాగే ఆ కాలం నాటి బ్యాంకులను పోలి ఉండే భారీ బ్యాంకు సెట్‌ను కూడా రూపొందించారు. నాణ్యమైన కంటెంట్‌ను అందించడమే లక్ష్యంగా, ఎక్కడా రాజీ పడకుండా అగ్ర నిర్మాణ సంస్థల్లో ఒకటిగా దూసుకుపోతున్న సితార ఎంటర్‌టైన్‌మెంట్స్, లక్కీ భాస్కర్ విషయంలో కూడా వెనకడుగు వేయకుండా అత్యంత భారీ స్థాయిలో చిత్రాన్ని రూపొందిస్తోంది. ఈ క్రమంలో భారీ సెట్లను నిర్మించింది. ఈసినిమా పట్ల నిర్మాతలు ఎంతో నమ్మకంగా ఉన్నారు. లక్కీ భాస్కర్ ప్రయాణం అందరినీ కట్టి పడేస్తుందని ప్రతి ఒక్కరూ భాస్కర్ యొక్క అసాధారణ ప్రయాణంలో లీనమైపోతారని తెలిపారు. ప్రముఖ కళా దర్శకుడు బంగ్లాన్ విస్తృతంగా పరిశోధించి, అద్భుతమైన సెట్‌లను రూపొందించారు. ప్రతి సెట్‌లో సహజత్వం ఉట్టిపడేలా చేసి, 80ల నాటి ముంబై నగరాన్ని అందంగా సృష్టించారు. ఈ చిత్రంలో దుల్కర్ సల్మాన్ సరసన మీనాక్షి చౌదరి కథానాయికగా నటిస్తున్నారు. జి.వి.ప్రకాష్ కుమార్ సంగీతం అందిస్తున్నారు. ఇప్పటికే విడుదలైన టీజర్, శ్రీమతి గారు గీతం విశేషంగా ఆకట్టుకొని, సినిమాపై అంచనాలను పెంచేశాయి. శ్రీకర స్టూడియోస్ సమర్పణలో సితార ఎంటర్‌టైన్‌మెంట్స్, ఫార్చ్యూన్ ఫోర్ సినిమాస్ పతాకాలపై సూర్యదేవర నాగ వంశీ, సాయిసౌజన్య ఈచిత్రాన్ని నిర్మిస్తున్నారు. ఈ పాన్ ఇండియా మూవీతెలుగు, మలయాళం, హిందీ, తమిళ భాషల్లో ప్రపంచ వ్యాప్తంగా భారీ స్థాయిలో విడుదల కానుంది. ఈ సినిమాకి సంబంధించిన మరిన్ని వివరాలు త్వరలో వెల్లడికానున్నాయి.

చక్కెరతో ఎన్నో రకాల ఉపయోగాలు

నిత్య జీవితంలో చక్కెర పాత్ర గురించి ప్రత్యేకంగా చెప్పక్కర్లేదు. అయితే కేవలం ఆహార పదార్థాల్లోనే కాకుండా ఇతరత్రా వివిధ సందర్భాలలో చక్కెరను ఎన్నో రకాలుగా ఉపయోగించవచ్చు. తెలుసుకుందాం..

మరకలు మాయం.. చేతులకు గ్రీజు అంటుకున్నప్పుడు ఒక్కోసారి ఎంత కడిగినా వదలదు. అలాంటప్పుడు లిక్విడ్ హ్యాండ్‌వాష్‌లో కాస్త చక్కెర వేసి ఆ మిశ్రమంతో చేతుల్ని శుభ్రం చేసుకుంటే నగ్రీజు మరకలు పోతాయి. ఇక మనం గార్డెన్‌లో పని చేసునతన్న ప్పుడు దుస్తులకు మట్టిఅంటుకోవడం సహజం.దీన్ని సులభంగా వదిలించుకోవాలంటే గోరువెచ్చటి నీటిలో కాస్త చక్కెర వేసిపేస్ట్‌గా కలుపుకోవాలి.

దీన్ని మరక ఉన్న చోట పూసి గంట పాటు పక్కన పెట్టాలి.ఆ తర్వాత శుభ్రం చేస్తే సరిపోతుంది,

వెండి వస్తువులు మెరవాలంటే.... ఉప్పు గాలి, నీరు కారణంగా వెండి వస్తువులు కొన్ని రోజులకు మెరుపును కోల్పోతాయి. మరి, అలాంటి వాటిని తిరిగి మెరిపించడానికి చక్కెర ఉపయోగపడుతుంది. ఇందుకోసం.. ఒక పాత్రలో మూడు టేబుల్ స్పూన్ల చక్కెర తీసుకొని అందులో టేబుల్ స్పూన్ రోజ్ వాటర్ వేసి చక్కెర కరిగేంత వరకు బాగా కలపాలి. ఈ మిశ్రమాన్ని వెండి వస్తువులు కడగడానికి ఉపయోగిస్తే సరి. అవి తళతళా మెరిసిపోవడం ఖాయం.

దుర్వాసనను పోగొట్టడానికి..... మిక్సీ జార్లు, కాఫీ గ్రైండర్స్, ఇతర డబ్బాలు.. వంటివన్నీ ఎక్కువ రోజులు వాడకుండా మూతపెట్టి అలాగే ఉంచడం వల్ల కొన్ని రోజులకు వాటి నుంచి అదో రకమైన వాసన వచ్చే అవకాశం ఉంటుంది. అలాంటప్పుడు ఆ వాసనను తొలగించడానికి చక్కెర బాగా ఉపయోగ పడుతుంది. ఇందుకోసం కాఫీ గ్రైండర్స్, మిక్సీ .జార్ల.. వంటి వాటిలో పావు కప్పు చక్కెర వేసి కాసేపు గ్రైండ్ చేయాలి. ఆ తర్వాత కడిగేస్తే సరిపోతుంది. ఇలా చేయడం వల్ల అందులోని వాసనను చక్కెర గ్రహిస్తుంది. ఇక ఇతర డబ్బాల విషయంలో అయితే ఒక టీస్పూన్ చక్కెరను వాటిలో వేసి మూత పెట్టాలి, తరిగి ఆ బాక్కులను ఉపయోగించుకునే ముందు శుభ్రంగా కడిగితే వాటి నుంచి ఎలాంటి వాసన రాకుండా ఉంటుంది.

తుప్పు వదలగొట్టండిల.. సామాన్లకు పట్టిన తుప్పును వదలగొట్టే శక్తి చక్కెరకు ఉంది. ఒక నిమ్మకాయ రసాన్ని తీసుకొని అందులో మూడు టేబుల్‌స్పూన్ల చక్కెర వేసి బాగా కలపాలి. ఈ మిశ్రమాన్ని తుప్పు పట్టిన వస్తువులపై వేసి కడిగితే అవి సులభంగా శుభ్రపడతాయి.

ఫ్లోర్‌పై మరకలు పడ్డాయా?... టైల్స్ పై ఏదైనా మరక పడితే అంత సులభంగా వదలదు. అలాంటప్పుడు ఆ మరకను చక్కెరతో శుభ్రపరిస్తే సరి. ఇందుకోసం ఒక గిన్నెలో నాలుగు టేబుల్‌స్పూన్ల వెనిగర్, కద్దిగా చక్కెర తీసుకొని బాగా కలపాలి. ఈ మిశ్రమంలో దూదిని ముంచి, మరక ఉన్న చోట రుద్దాలి. అంతే మరక ఇట్టే వదిలిపోతుంది.

మరిన్నీ... ● ఉల్లిపాయలు కట్ చేసిన తర్వాత చేతులకు అంటుకున్న వాసన పోవాలంటే.. టేబుల్‌స్పూన్ చక్కెరకు టీస్పూన్ లిక్విడ్ హ్యాండ్‌వాష్ కలిపి ఆ మిశ్రమంతో చేతుల్ని రుద్దుకోవాలి. ఫలితంగా చేతుల నుంచి వాసన రాకుండా జాగ్రత్తపడచ్చు.

● మూడు టేబుల్ స్పూన్ల చక్కెరకు టేబుల్ స్పూన్ బేకింగ్ పౌడర్ కలిపి కొన్ని నీళ్లు పోసి చిక్కగా చేసుకోవలి. ఈ మిశ్రమంతో పాత్రలను శుభ్రం చేస్తే అవి మరింతగా శుభ్రపడతాయి. ఇది సహజసిద్ధమైన డిటర్జెంట్‌లా పనిచేసి వాటిని మెరిపిస్తుంది. □

చూపు లేకున్నా ఫుట్‌బాల్ ఆడేస్తోంది!

ఆ స్టేడియంలో ఫుట్‌బాల్ క్రీడ జరుగుతోంది. అయితే ఆడేవాళ్లు కళ్లకి గంతలు కట్టుకుని ఉన్నారు. అయినా బదుపుగా బంతిని కాళ్లతో తోస్తూ గోల్ దిశగా నడిపిస్తున్నారు. వాళ్లలో ఒకరు.. 26 ఏళ్ల నిర్మా మనుభాయ్ ఠాకర్దా. ఆమె గాలిలో వస్తోన్న బంతి వేగాన్నీ నేలపై అది కదిలే శబ్దాన్నీ అంచనావేస్తూ సునాయాసంగా ఫుట్‌బాల్ ఆడేస్తోంది. సాధనతో కొద్దికాలంలోనే అంతర్జాతీయ క్రీడాకారిణిగా నిలిచింది.

గుజరాత్, సబర్‌కాంతా జిల్లాలోని రెహదా గ్రామంలో ఓ పేద కుటుంబంలో పుట్టింది నిర్మా. తండ్రి మనుభాయ్‌రైతు. తల్లి లఖూబెన్ గృహిణి. మనుభాయ్ పుట్టుకతోనే అంధురాలు. ఆమెకు చూపు తెప్పించడం కోసం ఆసుపత్రులన్నీ తిప్పారు. కంటిలోని రక్త నాళం దెబ్బ తినడంతో అది కష్టసాధ్యమని చెప్పారు వైద్యులు. దాంతో తీవ్ర వేదనకు గురయ్యారు తల్లి దండ్రులు. ఎలాగో గుండె దిటవు చేసుకుని చది వించాలని అనుకున్నారు. అందుకుని స్కూల్లో చేరుద్దామని తీసుకెళ్తే అంధులకి ప్రవేశం లేదన్నారు. గ్రామ సర్పంచి సిఫార్సుతో ప్రాథమిక పాఠశాలలో నిర్మాకు చోటిచ్చారు. స్కూల్‌లో తోటి విద్యార్థుల్లా బోర్డుపై అక్షరాలు చదవలేను. వినడం తప్ప రాయలేను. దీంతో చాలా ఇబ్బంది పడేదాన్ని. టీచర్ పాఠం చెబుతుంటే త్వరగా అర్థం చేసుకోలేకపోయేదాన్ని. దాంతో తోటిపిల్లలను అడిగి తెలుసుకుందామని ప్రయత్నించేదాన్ని. కానీ క్లాసులో వాళ్లెవరికీ నేనొకదాన్ని ఉన్నాన్న ఆలోచనే ఉండేది కాదు. కష్టంగా అనిపించేది. అప్పుడు నాలాంటి వారి కోసం నడుపుతున్న ఒక ఎన్జీవో గురించి కనుక్కున్నారు నాన్న. అది నా జీవితాన్ని ఊహించని మలుపు తిప్పింది అంటోంది నిర్మా.

బ్రెయిలీ నేర్చుకున్నా.... నిర్మా ఉండే గ్రామానికి 13 కిలోమీటర్ల దూరంలో 'నేషనల్ అసోసియేషన్ ఫర్ ద బ్లైండ్' అనే ఓ సేవాసంస్థ ఉంది. అంధులు, వైకల్యం ఉన్నవారికి చేయూతని అందిస్తోన్న ఆ సంస్థలో ఆమెను చేర్చాడు తండ్రి. అక్కడే బ్రెయిలీ నేర్చుకుంటూ చదువు కొనసాగించి పదో తరగతి పాసయ్యా. ఆ తర్వాత అహ్మదాబాద్ వెళ్లి చదువుకున్నా. గుజరాత్ యూనివర్సిటీ లో బిఎ పూర్తిచేశా. టీచర్ అవ్వాలనే కలతో బిఇడి చదువుతున్నా. మూడేళ్ల క్రితం నాన్న చనిపోతే, అమ్మ ఒంటరిగానే ఇంటి బాధ్యతలు చూసుకుంటూ నన్ను చదివిస్తోంది అంటుందీమె.

ఫుట్‌బాల్ గురించి విని.....కాలేజీలో తనలాంటి అంధ విద్యార్థి విష్ణు వఘేలా ఫుట్‌బాల్ ఆడుతున్నాడని తెలిసి, ఓసారి వివరాలు అడిగింది నిర్మా. ఫుట్‌బాల్ ఆడే విధానం నచ్చి, ఆసక్తి పెంచుకుంది. అప్పటివరకు ఫుడ్‌బాల్ గురించి తెలీదు. విష్ణుని నేర్పమని అడిగారు. తీరా పాస్, కిక్ నేర్చుకున్నప్పుడు కిందపడి దెబ్బలు తగలడం, తోటి క్రీడాకారుడిని ఢీకొనడం జరిగేవి. కంగారు పడేదాన్ని, మొత్తమ్మీద ఎలాగో నానా కష్టాలూ పడి ఈ క్రీడలో శిక్షణ తోసుకున్నా. బాగా ఆడగలను అని నా మీద నాకు నమ్మకం వచ్చాక పోటీల్లో పాల్గొంటున్నా. మూడేళ్ల నుంచి పలు జాతీయ, అంతర్జాతీయ స్థాయి పోటీల్లో ఆడాను. రోజూ దాదాపు నాలుగైదు గంటలు ఆట ప్రాక్టీస్ చేస్తా. అందులో భాగంగా యోగా, రన్నింగ్, వర్కవుట్లు తప్పనిసరిగా ఉంటాయి అని చెబుతున్న నిర్మా. 'ద ఇంటర్నేషనల్ బ్లైండ్ స్పోర్ట్స్ అసోసియేషన్ (ఐబిఎస్ఎ)' ఛాంపియన్‌షిప్‌లో అయిదు మ్యాచ్‌లు ఆడింది. మాతృదేశం తరఫున ఇటీవల అంతర్జాతీయస్థాయి పోటీలకు ఇంగ్లండ్, జపాన్ వెళ్లింది. 'విమానమెలా ఉంటుందో కూడా తెలియని నేను విదేశాలకి వెళ్లడంకన్నా, దేశం కోసం ఆడుతున్నందుకు గర్వంగా ఉంది. ఒలింపిక్స్‌లో స్వర్ణ పతకాన్ని సాధించాలన్నదే నా లక్ష్యం అని చెబుతున్న నిర్మా కల నెరవేరాలని కోరుకుందాం. □

వర్షాకాలంలో వ్యాధులు రాకుండా !

తొలకరితో వాతావరణం కాస్త చల్లబడింది. అక్కడక్కడ వర్షాలు కురుస్తున్నాయి. అయితే ఈ కాలంలో గాలిలోని అధిక తేమ వల్ల హానికారక బ్యాక్టీరియా వృద్ధి చెందే అవకాశం ఎక్కువ. ఇది మన రోగనిరోధక శక్తిపై ప్రతికూల ప్రభావం చూపి వివిధ రకాల వ్యాధుల బారిన పడేలా చేస్తుంది. అందుకే ఈ కాలంలో ఆరోగ్యం విషయంలో మరింత శ్రద్ధ వహించాలంటున్నారు నిపుణులు.

విటమిన్-డి' లోపం .. ఎముకల దృఢత్వానికి విటమిన్ 'డి' చాలా అవసరం. మరి, ఈ విటమిన్ పొందాలంటే ఉదయాన్నే లేలేత ఎండలో కాసేపు నిలబడాలి. అయితే ఈ కాలంలో ఆకాశం మబ్బులు పట్టడం వల్ల ఉదయాన్నే ఎండ వచ్చే రోజులు తక్కువ. ఫలితంగా శరీరానికి సరిపడా విటమిన్ 'డి' అందకపోవడం వల్ల కూడా వివిధ రకాల వ్యాధులు దాడిచేయచ్చు. అందుకే ఈ కాలంలో సూర్యరశ్మి లేకపోయినా విటమిన్-డి కోసం ప్రత్యామ్నాయ మార్గాల్ని ఎంచుకోవాలి. ఈ విటమిన్ అధికంగా లభించే చేపలు, గుడ్లలోని పచ్చసొన, పుట్టగొడుగులు, ఛీజ్, కమలాఫలం..వంటి ఆహార పదార్థాలను రోజువారీ ఆహారంలో భాగం చేసుకోవాలి. మరీ అత్యవసరమైతే నిపుణుల సలహా మేరకు విటమిన్-డి సప్లిమెంట్స్ కూడా వాడచ్చు.

దోమల నుంచి రక్షణకు ... వర్షాకాలంలో దోమల బెడద ఎక్కువ! వీటి కారణంగా మలేరియా, డెంగ్యూ, చికన్‌గునియా.. వంటి వ్యాధులు పొంచి ఉన్న నేపథ్యంలో వీటి బారిన పడకూడదంటే ఇంట్లో దోమల బెడద లేకుండా చూసుకోవాలి. ఈ క్రమంలో ఇంట్లోని చెత్తను ఎప్పటిప్పుడు తొలగించడం, ఆరుబయట నీళ్లు నిలవకుండా జాగ్రత్తపడడం, ఇంటి చుట్టూ క్రిమిసంహారకాలను స్ప్రే చేయడం, తులసి-బంతి-లావెండర్.. వంటి మొక్కలను ఇంటి చుట్టూ కుండీల్లో పెంచుకోవడం, ఇంట్లో అక్కడక్కడా కొన్ని అత్యవసర నూనెలు, కర్పూరం, వంటివి ఏర్పాటుచేయడం వల్ల దోమల బెడదను తగ్గించుకోవచ్చు.

ఆహారం విషయంలోనూ.!....., బయట వర్షం పడుతుంటే. వేడివేడి స్నాక్స్ పైకి మనసు లాగడం సహజమే. అయితే వీటిని మరీ ఎక్కువగా తినడం, బయటతయారుచేసే వాటికి ప్రాధాన్యమివ్వడం.. వల్ల అజీర్తి, జీర్ణ సంబంధిత సమస్యలు తలెత్తుతాయి. కాబట్టి ఇలాంటివి ఇంట్లోనే పరిశుభ్రంగా తయారుచేసుకొని తినడం మంచిది. అది కూడా మితంగానే! పైగా ఈ కాలంలో జీర్ణక్రియ నెమ్మదిగా సాగుతుంది కాబట్టి తేలిగ్గా జీర్ణమయ్యే కాయగూరలు, సూప్స్, బ్రెడ్, పెరుగన్నం.. వంటివి తీసుకోవడం మంచిది. వీటితో పాటు మరిగించి చల్లార్చిన నీళ్లు తాగడం, తాజా కాయగూరలు-పండ్లు, ఆకుకూరల్ని ఆహారంలో భాగం చేసుకోవడం వల్ల రోగనిరోధక శక్తి మెరుగుపడుతుంది. తద్వారా ఆరోగ్యంగా ఉండచ్చు.

సీజనల్ అలర్జీలకు దూరంగా..! వాతావరణంలోని మార్పుల వల్ల జలుబు, దగ్గు..వంటి సీజనల్ సమస్యలు తలెత్తడం సహజం. అయితే ఆస్తమా వంటి శ్వాసకోశ సంబంధిత సమస్యలున్న వారిలో ఇవి మరింత ప్రతికూల ప్రభావం చూపుతాయి. ఒక్కోసారి ఇంట్లో ఉండే కంటికి కనిపించని క్రిమికీటకాలు కూడా ఇలాంటి సీజనల్ అలర్జీలకు కారణమవుతా యంటు న్నారు నిపుణులు. కాబట్టి వీటి బారిన పడకుండా ఉండేందుకు..ఇంట్లోని గాలిని శుద్ధి చేసే మొక్కల్ని పెంచుకోవాలి. మనీ ప్లాంట్, స్నేక్ ప్లాంట్, పీస్ లిల్లీ, స్పైడర్ ప్లాంట్.. వంటివి మేలు చేస్తాయి. అలాగే డాక్టర్ సలహా మేరకు ఫ్లూ వ్యాక్సిన్ వేయించు కోవడం, రోగనిరోధక శక్తిని పెంచే డ్రైఫ్రూట్స్ 'సి' విటమిన్ ఎక్కువగా ఉండే పదార్థాలు, పెరుగు, ఆకుకూరలు, మొదలైనవి తీసుకోవడం, ఆవిరి పట్టడం..వంటివి క్రమం తప్పకుండా పాటించడం వల్ల ఇలాంటి సీజనల్ అలర్జీలకు దూరంగా ఉండచ్చు. వర్షా కాలంలో అంటేనే వ్యాధుల కాలం. మనం ఎన్ని జాగ్రత్తలు తీసుకున్నా అప్పుడ ప్పుడూ పలు అనారోగ్యాలు తలెత్తుతూనే ఉంటాయి. అలాగని వాటిని నిర్లక్ష్యం చేయకుండా వెంటనే వైద్యుల్ని సంప్రదిస్తే తీవ్రత తక్కువగా ఉన్నప్పుడే ఆయా అనారోగ్యాల్ని నయం చేసుకోవచ్చు. □

అధరాల కోసం.. స్క్రబ్స్ !

◆ అర టీస్పూన్ చొప్పున దాల్చిన చెక్క పొడి, తేనె, ఆలివ్ నూనె తీసుకొని బాగా కలుపుకోవాలి. ఈ మిశ్రమాన్ని పెదాలపై రాసి మునివేళ్లతో మృదువుగా మర్దన చేయాలి. కాసేపటి తర్వాత గోరువెచ్చటి నీళ్లతో కడిగేసుకొని లిప్ బామ్ రాసుకుంటే సరిపోతుంది.

◆ రెండు టేబుల్‌స్పూన్ల చొప్పున కమలాఫలం తొక్కల పొడి, బ్రౌన్ షుగర్ తీసుకొని అందులో కొన్ని చుక్కల బాదం నూనె వేసి బాగా కలుపుకోవాలి. ఈ మిశ్రమంతో 30 సెకన్ల పాటు పెదాలపై మర్దన చేసుకొని కడిగేసుకుంటే మంచి ఫలితం ఉంటుంది. ఇలా వారానికి రెండుసార్లు చేస్తే సరిపోతుంది.

◆ తేనె, బ్రౌన్ షుగర్.. వీటిని టేబుల్‌స్పూన్ చొప్పున తీసుకోవాలి. ఇందులో కొన్ని చుక్కల లావెండర్ చర్మం తేమను కోలోసపవడం వల్ల ఆ ప్రభావం పెదాలపై కూడా పడుతుంది. తద్వారా పెదాలు పొడిబారిపోయి నిర్జీవమైపోతాయి. అలాంటప్పుడు ఈ న్యాచురల్ లిప్ స్క్రబ్స్‌ని ఉపయోగిస్తే పెదాలు తిరిగి మెరుపును సంతరించుకుంటాయి.

నూనె కలిపి పెదాలపై రాసుకోవాలి. రెండు నిమిషాల పాటు నెమ్మదిగా మర్దన చేసి ఆపై కడిగేసుకుంటే పెదాలు మృదువుగా మారతాయి.

◆ బరకగా ఉన్న కాఫీ పొడి, తేనె.. ఈ రెండింటినీ టేబుల్‌స్పూన్ చొప్పున తీసుకొని బాగా కలుపుకోవాలి. ఈ మిశ్రమంతో పెదాలపై నెమ్మదిగా మర్దన చేసుకొని రెండు నిమిషాల తర్వాత కడిగేసుకుంటే పొడి బారిన పెదాలు మెరుపును సంతరాంచు కుంటాయి.

◆ కొన్ని గులాబీ రేకల్లో పచ్చి పాలు పోస్తూ పేస్ట్‌లా చేసుకోవాలి. ఈ మిశ్రమంతో పెదాలపై కాసేపు మృదువుగా రుద్దుకొని కడిగేసుకుంటే ఇటు పెదాలు తేమను తిరిగి పొందడంతో పాటు అటు మంచి రంగులోకి వస్తాయి. □

నిద్రలేమికి చెక్‌పెట్టే వాల్‌నట్స్

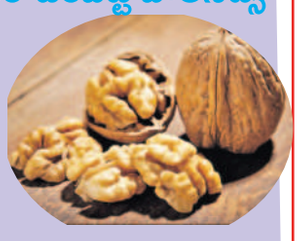

వాల్ నట్స్ మనదేశంలో పండే పంట కాదు కనుక. ఇంగ్లీష్ పేరుతోనే ప్రసిద్ధం. మన నిఘంటువుల్లో కొండగోగు, ఱేలచెట్టు.. అన్నారు కానీ అలా చెబితే ఎవరికీ అర్థం కాదు. పేరు ఏదైతేనేం. ఇవి ఆరోగ్యానికి చాలా మంచివి. బాదం పప్పుల్లా వీటిలో పోషకాలు అధికం. వాల్ నట్స్‌లో సోడియం, పీచు, క్యాల్షి యం, ఐరన్ పొటాషియం, విటమిన్లు, గుడ్ కొలెస్ట్రాల్..ఇలా శరీరానికి అవసరమైనవెన్నో ఉన్నాయి. రక్తపోటు తగ్గుతుంది. టైప్-2 డయాబెటిస్ నుంచి ఉపశమనం కలుగుతుంది. ఎముకలు, దంతాలు దృఢంగాఉంటాయి. జీర్ణప్రక్రియ బాగుంటుంది. మెదడు చురుగ్గా పనిచేస్తుంది. మతిమరుపు రాదు. రోగనిరోధక శక్తి పెరుగుతుంది. జుట్టు రాలే సమస్య తగ్గుతుంది. కురులు ఆరోగ్యంగా ఉంటాయి. అధిక బరువుతో బాధపడేవారికి ఇవి మంచి ఆహారం ఊబకాయం రాకుండా, తగినంత బరువు ఉండేలా సాయపడతాయి. శరీరంలో చేరిన హాని కలిగించే బ్యాక్టీరియాను నశింపచేసి, నారోగ్యాల పాలు కాకుండా కాపాడతాయి.క్యాన్సర్‌ను నిరోధిస్తాయి. చర్మం ముడతలు పడదు, నిగారిస్తుంది. వీటిలోని ఒమేగా-3 ఫ్యాటీ యాసిడ్స్ గుండె జబ్బులను నిరోధిస్తాయి. నిద్రలేమితో బాధపడేవారు వీటిని క్రమం తప్పకుండా తినడం వల్ల ప్రయోజనం ఉంటుంది. □

నేర్చుకుంటేనే గెలవగలం !

చూసు కోండి. ఎందు కంటే విజయ తీరాలకు చేరిన వారందరికీ స్పష్టమైన ఆలోచన, ప్లాన్ తప్పనిసరిగా ఉంటాయి మరి. అదీ డాక్యు మెంటేషన్ అయి ఉండాలి. లేదంటే మీ ఆలోచనలన్నీ నీటి మీద రాతలే అవుతాయి. కాలంతో పోటీపడాలి:. ప్రణాళిక వేసుకోగానే విజయం మీ చెంతకి వచ్చేయదు. కాలంపై పట్టు, పనిపై అవగహన కూడా ఉండాలి. ఎంత కష్టమైనా సరే, అనుకున్న గడువు కంటే ముందు చేయగలగాలి. ఇది ఒక్కసారిగా అలవడకపోవచ్చు. కానీ, ప్రయత్నిస్తే సాధ్యమే. ఎందుకంటే ఈ రోజుల్లో ప్రతి ఒక్కరూ కాలం కంటే వేగంగా పరుగెడితేనే గమ్యాన్ని చేరుకునేది.

నేర్చుకోండి: ఉద్యోగంలో చేరాం హమ్మయ్య అనకుని సరిపెట్టేసు కోకండి. ఎప్పటికప్పుడు మార్కెట్ పోకడల్ని తెలుసుకుంటూ నైపుణ్యాలను ఒంట పట్టించుకోవాలి. ప్రముఖ సంస్థలు అప్పుడప్పుడూ శిక్షణా కార్యక్రమాలను ఏర్పాటు చేస్తుంటాయి. అలాంటి వాటిని వినియోగించుకుని నైపుణ్యాలతో పాటు జీవన నైపుణ్యాలను మెరుగుపరచుకోవాలి.

విశ్లేషించుకోండి.. చిన్న విజయానికే పొంగిపోవడం, వెనకబడి నప్పుడు కుంగిపోవడం సరికాదు. ఎట్టి పరిస్థితుల్లోనూ మానసిక స్థైర్యాన్ని కోల్పోకూడదు. పొరపాటు జరిగితే కారణాలను నిశితంగా పరిశీలించుకోవాలి. విశ్లేషించుకుని.. మరోసారి తగిన జాగ్రత్తలు తీసుకోవాలి. అప్పుడే పనిలో నైపుణ్యం సాధించడంతో పాటు పదోన్నతులూ అందుకోగలుగుతారు. □

తమ కలల్ని నెరవేర్చు కుంటూ కోరుకున్న ఉద్యోగంలో కుదురుకున్నా.. పదోన్నతులు అందు కోవడంలో కొందరు వెనకబడుతుంటారు. ఇలాంటప్పుడు పనితీరుని సమీక్షించుకోవడం చాలా అవసరం అదెలాగంటే..

లక్ష్యాలకు తగ్గ ప్రణాళిక: ప్రతి ఒక్కరికీ కొన్నిన లక్ష్యాలు ఉండాలన్నది నిజమే అయినా.. వాటిని సాధించడానికి మీ దగ్గర సరైన ప్రణాళిక ఉందో లేదో

కర్మ ఫలం

ఆధ్యాత్మికం

'స్వామీ! ఒక మామిడిచెట్టు విరగ కాసింది. సమృద్ధిగా ఆకులు, ఫలాలున్నా దాని మీద ఒక్క పక్షీ లేదు. కొంత దూరం వచ్చాక ఓ ఆవు కనిపించింది. పచ్చని పొలంలో తిరుగాడుతూ కూడా.. అది గడిని తినలేకపోతోంది. ఆ ఆశ్చర్యం నుంచి తేరుకోకముందే గంతులేస్తున్న ఏనుగు, నేలపై దొర్లుతున్న గాడిద కనిపించాయి. వీటి అంతరార్థమేంటో బోధపడలేదు! మీరైనా చెప్పండి అన్నాడు. అప్పుడు ఆ వైకుంఠధాముడు మందహాసంతో మునివర్యా తమరు చూసిన మామిడిచెట్టు గత జన్మలో కౌండిన్య మహర్షి ఓసారి వైకుంఠానికి వెళ్లాడు. మార్గమధ్యంలో తాను చూపిన కొన్ని విచిత్ర దృశ్యాల గురించి శ్రీమహావిష్ణువు వద్ద ప్రస్తావించాడు.

కర్మ ఫలం వేదవిద్వాంసుడు. అతడు పాండిత్యాన్ని తన వరకూ పరిమితం చేసుకున్నాడు. తన జ్ఞానాన్ని ఎవరితోనూ పంచుకోలేదు. అందుకే ఈ జన్మలో పక్షులు వాలని చెట్టుగా మిగిలాడు. ఆ ఆవు పూర్వజన్మలో బీడుభూమి ఎవరికీ ఉపయోగపడని కారణంగా, ఈజన్మలో ఆకుపచ్చని గడ్డి కళ్లెదురుగా ఉన్నా తినలేని దైన్యస్థితిలో ఉంది. ఏనుగు, గాడిదలు గతించిన జన్మలో విశృంఖల జీవనాన్ని గడిపిన ఉద్వేగ స్వభావులు. వారి తుంటరితనం, దుడుకు ప్రవర్తనల వల్ల ఈ జన్మలో ఇలా గంతులేస్తూ, రంకెలేస్తూ బతికాల్సి వచ్చింది. పరులకు ఉపయోగపడని జీవమైనా, జడపదార్థమైనా కర్మఫలాల్ని అనుభవించాల్సిందే అని వివరించాడు.

చకా చకా తినేస్తారిక !

సెలవుల్లో ఇంట్లో ఉంటారు. ఇప్పుడు తినకపోతే మరికసేపాగి తినపిస్తాం. అవి చేసిపెడతాం, ఇవి కొనిపెడతామని తాయిలాలిచ్చో.. కథలు చెప్పి బుజ్జగించో కడుపు నింపేస్తాం. మరి స్కూలు కెళితే? లంచ్‌బాక్స్ తెరవడానికీ ఆలోచిస్తుంటారు. అందుకే వాళ్లకి నచ్చేలా ఇలాంటివి తీసుకోండి. ఒకేదానిలో రెండు మూడు రకాలు పెట్టేలా ఇప్పుడు బెంటో బాక్స్‌లు వస్తున్నాయి. వాటిని ఇపల్లలను ఆకర్షించేలా ఇలా భిన్న డిజైన్లలో తీసుకొస్తున్నారు. వాటిని ఎంచుకోండి. లేదూ ఇంకాస్త ప్రత్యేకంగా ఉండాలి అనిపించిందా.. పిల్లల పేర్లు, అభిరుచులకు తగ్గ స్టిక్కర్లు వేసిస్తున్న 'జామ్, టాట్‌డాట్, ఫొటోల్యాండ్ లాంటి సంస్థలు ఎలాగూ ఉన్నాయి. వాటినైనా ఆశ్రయించొచ్చు. చిన్నారులను ఊహాలోకంలో విహరిస్తూ తినేలా చేసే వీటిని తెచ్చేయాలని మీకూ అనిపిస్తోందాం మరి? □

వరల్డ్ సెకండ్ ర్యాంకర్ కోకో గాఫ్ ఓటమి

ఢిల్లీ: వింబుల్డన్ గ్రాండ్‌స్లామ్ టెన్నిస్ టోర్నీలో మరో సంచలనం నమోదైంది. మహిళల సింగిల్స్ విభాగంలో ఇప్పటికే ప్రపంచ నంబర్ వన్, టాప్ సీడ్ పోలాండ్‌కు చేందిన స్వియాటెక్ ఇంటి ముఖం పట్టగా, తాజాగా ప్రపంచ రెండో ర్యాంకర్, రెండో సీడ్ అమెరికాకు చెందిన కోకోగాఫ్ కూడా ఈ జాబితాలో చేరింది. గత ఏడాది యూ ఎస్ ఓపెన్ టైటిల్ నెగ్గిన 20 ఏళ్ల కోకో గాఫ్‌కు వింబుల్డన్ టోర్నీ మరోసారి కలిసిరాలేదు. ఐదో ప్రయత్నంలోనూ ఆమె ప్రిక్వార్టర్ ఫైనల్‌ను దాటలేదు. అమెరికాకే చెందిన 23 ఏళ్ల ఎమ్మా నవారో ధాటికి కోకో గాఫ్ టోరీన నుండి నిష్క్రమించింది. 74 నిముషాల పాటు జరిగిన ప్రిక్వార్టర్ ఫైనల్లో ప్రపంచ 17వ ర్యాంకర్ ఎమ్మా నవారో 6-4, 6-3తో కోకో గాఫ్‌ను ఓడించి తన కెరీర్‌లో తొలిసారి ఓ గ్రాండ్‌స్లామ్ టోర్నీలో క్వార్టర్ ఫైనల్లోకి ప్రవేశించింది. నెట్ వద్దకు దూసుకొచ్చిన 9 సార్లు పాయింట్లు నెగ్గిన నవారో ప్రత్యర్థి సర్‌వన్‌ను మూడుసార్లు బ్రేక్ చేసింది. ఇతర ప్రిక్వార్టర్ ఫైనల్స్‌లో నాలుగో సీడ్ కజకిస్తాన్‌కు చెందిన రిబాకినా6-3, 3-0తో రష్యాకు చెందిన కలిన్‌స్కాయాపై 13వ సీడ్ లాతేవయాకు చెందిన ఓస్టాపెంకో 6-2, 6-3తో కజకిస్తాన్‌కు చెందిన పుతింత్‌సెవా, ఉక్రెయిన్‌కు చెందిన స్విటోలినా 6-2, 6-1తో చైనాకు చెందిన జిన్‌యువాంగ్‌పై గెలిపి క్వార్టర్ ఫైనల్లోకి అడుగు పెట్టారు.

ఐసిసి బాస్ పోస్టుకు జై షా

ఢిల్లీ: ఇంటర్నేషనల్ క్రికెట్ కౌన్సిల్ (ఐసీసీ) బాస్ పదవికి భారత్ క్రికెట్ కంట్రోల్ బోర్డు (బిసిసిఐ) సెక్రటరీ జై షా పోటీలోకి దిగనున్నారు. తన హయంలో భారత్ క్రికెట్‌ను ఉన్నత శిఖరాకు తీసుకెళ్లే ప్రయత్నం చేసిన జైషా ఇప్పుడు ఇంటర్నేషనల్ క్రికెట్ కౌన్సిల్ అధ్యక్ష పదవిపై కన్నేశారు. వాస్తవానికి వచ్చే నవంబరులో ఐసీసీ కొత్త అధ్యక్షుడిని ఎన్నుకుంటారు. ఈ మేరకు భారత్ క్రికెట్ కంట్రోల్ బోర్డు ప్రస్తుత కార్యదర్శిగా వ్యవహరిస్తునన జై షా ఈ పదవికి బలమైన పోటీదారుగా పరిగణించారు. ఈ పదవికి జై షా ఎంపికైతే క్రికెట్ కౌన్సిల్‌కు అత్యంత పిన్న వయస్కుడైన ప్రసిడెంట్‌గా గుర్తింపు లభించనుంది. కాగా గత నాలుగేళ్లుగా ఐసీసీ అధ్యక్ష పదవిని న్యూజిలాండ్ ఆటగాడు గ్రెగ్ బార్క్లే నిర్వహిస్తున్నాడు. బార్క్లే మరో పర్యాయం అధ్యక్షునిగా కొనసాగడానికి అర్హులు. అయితే జై షా ఎన్నికల్లో పోట చేస్తే మాత్రం ఏకగ్రీవంగా ఎన్నిక అయ్యే అవకాశాలు ఉన్నాయి. మరోక్క ఇంటర్నేషనల్ క్రికెట్ కౌన్సిల్ అధ్యక్షుడి పదవీ కాలాన్ని సవరించింది. గత మూడు పర్యాయాల నుండి ఐసీసీ అధ్యక్షుని పదవీ కాలాన్ని 3 సంవత్సరాలకు మార్చారు. అలాగే ఒకే అధ్యక్షుడు రెండు పర్యాయాలు మాత్రమే ఈ పదవిని చేపట్టే వీలుండేలా నిబంధనలను మార్చారు. జై షా ఎంపికైతే క్రికెట్ కౌన్సిల్ అధ్యక్షునిగా మూడేళ్లు పాటు కొనసాగనున్నారు.

పెరిగిన జీవితబీమా ప్రీమియంలు!

ముంబై, జులై 9: దేశంలో బీమా చేసుకునే వారి సంఖ్య భారీగా పెరుగుతోంది. దాదాపు ప్రతి దానికి బీమా ఉంది. దీంతో బీమా రంగంలోకి అనేక కంపెనీలు అడుగుపెడుతున్నాయి. అయితే పాలసీ ప్రీమియాలను కూడా కంపెనీలు పెంచుతున్నాయి. 2024-25 ఆర్థిక సంవత్సరం ఏప్రిల్-జూన్ త్రైమాసికంలో జీవిత బీమా కంపెనీల కొత్త బిజినెస్ ప్రీమియం దాదాపు 23శాతం పెరిగింది. జీవిత బీమా కంపెనీల లో, దేశంలోని అతిపెద్ద కంపెనీ ఎల్ఐసి కొత్త వ్యాపార ప్రీమి యంలో అత్యధికంగా 28శాతం పెరిగింది. ప్రభుత్వరంగ ఎల్ఐసి తో పాటు ప్రైవేట్ రంగ జీవిత బీమా కంపెనీల కొత్త బిజి నెస్ ప్రీమియం కూడా 14.6శాతం పెరిగింది. ప్రస్తుత ఆర్థిక సంవత్సరం తొలి త్రైమాసికంలో జీవిత బీమా కంపెనీల మొదటి సంవత్సరం ప్రీమియం వార్షిక ప్రాతిపదికన దాదాపు 23శాతం పెరిగింది. లైఫ్ ఇన్సూరెన్స్ కౌన్సిల్ డేటా ప్రకారం, న్యూ బిజినెస్ ప్రీమియం వార్షిక ప్రాతిపదికన 22.91 శాతం పెరిగింది. ఇది 2025 మొదటి త్రైమాసికంలో రూ.89,726.7 కోట్లకు పెరిగింది. ఇది 2024 మొదటి త్రైమాసికంలో రూ.73,004.87 కోట్లుగా ఉంది. గ్రూప్ ప్రీమియం పెరుగుదల ఆధారంగా జూన్ 30, 2024తో ముగిసిన త్రైమా సికంలో లైఫ్ ఇన్సూరెన్స్ కార్పొరేషన్ 28.11 శాతం పెరుగుదలతో రూ.57,440.9 కోట్లు ఆర్జించింది. గ్రూప్ ఇన్సూ రెన్స్ విభాగంలో మార్కెట్ లీడర్‌గా ఉన్న ఎల్ఐసి, 2025 ఏప్రిల్-జూన్ త్రైమాసికంలో గ్రూప్‌సింగిల్ ప్రీమియం ద్వారా రూ.44,671.86 కోట్లు ఆర్జించినట్లు డేటాను బట్టి తెలుస్తోంది. ఇది గత యేడాది ఇదే కాలంతో పోలిస్తే 33.49శాతం పెరిగింది. ఇంకోవైపు ప్రైవేట్ బీమా కంపెనీల న్యూ ఇయర్ ప్రీమియం 14.62 శాతం పెరిగి నట్లు తెలుస్తోంది. దీంతో 28,167.66 కోట్ల రూపాయల నుంచి 32,285.8 కోట్ల రూపాయలకు పెరిగింది. ఎస్‌బిఐ లైఫ్ ఇన్సూ రెన్స్ ప్రీమియం 13శాతం పెరిగి 7,032.69 కోట్ల రూపాయ లకు చేరుకుంది. ఐసిఐసిఐ ప్రుడెన్షియల్ లైఫ్ ఇన్సూ రెన్స్ ప్రీమి యం కూడా 23.5 శాతం పెరిగి రూ. 3,768 .55 కోట్లకు చేరుకుంది. హెచ్‌డి ఎఫ్‌సి లైఫ్ 9.19 శాతం, బజాజ్ అలయన్జ్ లైఫ్ ఇన్సూ రెన్స్ 17.78శాతం, మ్యాక్స్ లైఫ్ ఇన్సూ రెన్స్ 11.87శాతం వృద్ధిని నమోదు చేశాయి. బీమా రంగంలో ప్రస్తుతం ఎల్ఐసి మార్కెట్ వాటా 64శాతంగా ఉంది.

హల్దీరామ్స్‌లో బ్లాక్ స్టోన్ వాటా కొనుగోలు!

ముంబై, జులై 9: ప్రముఖ పెట్టుబడి సంస్థ బ్లాక్ స్టోన్ దేశంలోని అతి పెద్ద సావరీస్, స్నాక్స్ కంపెనీ హల్దీరామ్స్‌లోవాటా కొనుగోలు చేసేందుకు చర్చలు జరుపుతున్నట్లు తెలుస్తోంది. రూ.70వేల కోట్ల విలువతో ఉన్న వ్యాపారంలో నియంత్రణ వాటా కోసం చర్చలు జరుగుతోన్నాయని కూడా తెలుస్తోంది. బ్లాక్‌సోన్, కన్సార్టియం భాగస్వాములు అబుదాబి ఇన్వెస్ట్‌మెంట్ అథారిటీ, సింగపూర్‌కు చెందిన జిఐసి-బ్లాక్ స్టోన్ గ్లోబల్ ఫండ్స్ మద్దతుదారులు గత కొన్ని నెలలుగా హల్దీరామ్స్ యజమానులైన అగర్వాల్ కుటుంబానికి చెందిన ఢిల్లీ, నాగ్‌పూర్‌కు చెందిన సభ్యులతో చర్చలు జరుపుతున్నారు. ఈ కొనుగోలుకు సంబంధించిన డీల్ ఖరారైతే, హల్దీరామ్ రూ.70వేల కోట్ల విలువను పొందవచ్చు. ఇంతకుముందు ఖరీదైన వాల్యుయేషన్ కారణంగా చర్చలు ప్రారంభమయ్యాయి. బ్లాక్‌స్టోన్ కన్సార్టియం స్నాక్ మేకర్‌లో 76శాతం వరకు వాటాను కొనుగోలు చేసేందుకు చర్చలు జరుపుతోందని ఒక సంస్థ మే 14న నివేదించింది. గత కొన్ని వారాలుగా హల్దీరామ్ ప్రమోటర్లు, బ్లాక్‌స్టోన్ మధ్య చర్చలు మరోసారి ఊపందుకున్నట్లు తెలుస్తోంది. ఒక ఒప్పందం కార్యరూపం దాల్చినట్లయితే, ఇది ఇప్పటివరకు భారతదేశంలో అతిపెద్ద ప్రైవేట్ ఈక్విటీ కొనుగోలు అవుతోంది. హల్దీరామ్ ప్రమోటర్లు కూడా ఐపిఒ ద్వారా వాటాలను విక్రయించే ఆలోచనలో ఉన్నందున బ్లాక్‌స్టోన్‌తో చర్చలు విచ్ఛిన్నం కావచ్చని తెలుస్తోంది. హల్దీరామ్ స్నాక్స్ ప్రైవేట్ లిమిటెడ్, హల్దీరామ్ ఫుడ్స్ ఇంటర్నేషన్ ప్రైవేట్ లిమిటెడ్‌లను హల్దీరామ్ స్నాక్ ఫుడ్ ప్రైవేట్ లిమిటెడ్‌లో విలీనం చేస్తున్నారు. కొత్త కంపెనీలో ఢిల్లీ బ్రాంచ్ 56శాతం వాటాను కలిగి ఉండగా, నాగ్‌పూర్ బ్రాంచ్ 44శాతం వాటాను కలిగి ఉంటుంది. ఈ విలీనానికి కాంపిటీషన్ కమిషన్ ఆఫ్ ఇండియా ఆమోదం తెలిపింది. ఈ ప్రక్రియ త్వరలో పూర్తవుతుంది. గత నెలలో అగర్వాల్ కుటుంబం కూడా తన వ్యాపారం ఐపిఒను తీసుకురావాలని ఆలోచిస్తున్నట్లు కూడా తెలిసింది.

లాభాల్లో ముగిసిన స్టాక్ మార్కెట్లు

ముంబై, జులై 9: దేశీయ స్టాక్ మార్కెట్లు మంగళవారం లాభాల్లో ముగిసాయి. ప్రపంచ మార్కెట్ల నుంచి సానుకూల సంకేతాలు, విదేశీ ఇన్వెస్టర్ల కొనుగోళ్లతో మార్కెట్లో ఉత్సాహం నెలకొంది. ముఖ్యంగా బ్లూచిప్ స్టాక్స్‌లో కొనుగోళ్ల మద్దతు సూచీలను నడిపించింది. సెన్సెక్స్ ఉదయం 80,107.21 పాయింట్ల వద్ద లాభాల్లో ప్రారంభ మైంది. రోజంతా లాభా ల్లోకి కొనసాగింది. చివ రికి సెన్సెక్స్ 391.26 పాయింట్లు పెరిగి 80,351.64 పాయింట్ల వద్ద ముగిసింది. నిఫ్టీ కూడా 112.65 పాయింట్లు పెరిగి 24,433.20 పాయిం ట్ల వద్ద నిలిచింది. డాలరుతో మారకంలో రూపాయి విలువ రూ.83.49 గా ఉంది. మారుతి సుజుకి, మహీంద్రా అండ్ మహీంద్రా, ఐటిసి, సన్‌ఫార్మా, టైటాన్ కంపెనీల షేర్లు రాణించాయి. రిలయన్స్ ఇండస్ట్రీస్, కోటాక్ మహీంద్రా బ్యాంకు, బజాజ్ ఫైనాన్స్, జెఎస్‌డబ్ల్యూస్టీల్, టాటా స్టీల్ వంటి షేర్లు నష్టాల్లో ముగిసాయి. అంతర్జాతీయ మార్కెట్లో బ్రెంట్ క్రూడ్ రకం బ్యారెల్ చమురు ధర 85.47, బంగారం ఔన్సు ధర 2370 డాలర్ల వద్ద నిలిచింది.

భారత్, పాక్ హై ఓల్టేజ్ మ్యాచ్ ఖరారు

వచ్చే మార్చి 1న లాహోర్ వేదికగా ఢీ.. 8 దేశాలు, 15 మ్యాచ్‌లు

ఢిల్లీ: దాయాది పాకిస్థాన్ వేదికగా ఛాంపియన్స్ ట్రోఫీ-2025 జరగనుంది. ఇందులో భారత్, పాకిస్థాన్ మధ్య హై ఓల్టేజ్ మ్యాచ్ జరగనుంది. దీనికి సంబంధించి పాకిస్థాన్ షెడ్యూల్ విడుదల చేసింది. దీని డ్రాఫ్ట్ షెడ్యూల్‌ను భారత్ క్రికెట్ కంట్రోల్ బోర్డుకు పాకిస్థాన్ క్రికెట్ బోర్డు పంపించింది. ఛాంపియన్ ట్రోఫీ టోర్నమెంట్ ఫిబ్రవరి 19 నుండి మార్చి 9వ తేదీ వరకూ జరగనుంది. ఇందులో మొత్తం ఎనిమిది దేశాలు పాల్గొంటున్నాయి. భారత్, పాకిస్థాన్, న్యూజిలాండ్, బంగ్లాదేశ్, ఆఫ్గనిస్థాన్, ఆస్ట్రేలియా, ఇంగ్లండ్, దక్షిణాఫ్రికా దేశాలకు చెందిన జట్లు పాల్గొంటున్నాయి. ఈ ఎనిమిది జట్లను రెండుగ్రూపులుగా విభజించారు. గ్రూప్-ఎలో టీమిండియా, పాకిస్థాన్, బంగ్లాదేశ్, న్యూజిలాండ్‌లు, గ్రూప్-బిలో ఆస్ట్రేలియా, దక్షినాఫ్రికా, ఇంగ్లండ్, ఆఫ్గనిస్థాన్‌లు ఉన్నాయి. ఈ మ్యాచ్‌లన్నింటినీ పాకిస్థాన్‌లోని మూడు ప్రాంతాల్లో నిర్వహించనుంది. లాహోర్, రావల్పిండి, కరాచీవేదికగా టోర్నమెంట్ మ్యాచ్‌లు జరుగుతాయి. మొత్తం 15 మ్యాచ్‌లు జరుగుతాయి. ఇందులో 7 మ్యాచ్‌లు లాహోర్‌లో జరగ్గా, 3 కరాచీ, 5 రావల్పిండిలో నిర్వహించేలా షెడ్యూల్ డిజైన్ చేసింది. సెమీ ఫైనల్స్‌కు కరాచీ, రావల్పిండి వేదికలుగా, ఫైనల్‌కు లాహోర్ ఆతిథ్యం ఇవ్వనున్నాయి. ఈ క్రమంలో పాకిస్థాన్ క్రికెట్ బోర్డు కరాచీ, లాహోర్, రావల్పిండిలోని తన స్టేడియంలను మరమ్మతు చేయడం ప్రారంభించింది. ఈ ఛాంపియన్స్ ట్రోఫీలో జరిగే మ్యాచ్‌ల్లో భారత్ సెమీ ఫైనల్స్, ఫైనల్స్ కాకుండా, మూడు దేశాలతో తలపడనున్నట్లు పాకిస్థాన్ క్రికెట్ బోర్డు విడుదల చేసిన షెడ్యూల్‌లో పేర్కొంది. భారత్, పాకిస్థాన్ మధ్య మార్చి 1వ తేదీన హై ఓల్టేజ్ మ్యాచ్ జరగనుంది. అలాగే ఈ టోర్నమెంట్‌లో పాకిస్థాన్‌తో పాటు,బంగ్లాదేశ్, న్యూజిలాండ్ జట్లతో టీమిండియా తలపడనుంది. ఛాంపియన్స్ ట్రోఫీప్రతిపాదిత షెడ్యూల్‌లో పేర్కొన్న వివరాల ప్రకారం ఫిబ్రవరి 19వ తేదీన కరాచీలో న్యూజిలాండ్-పాకిస్థాన్‌కు మధ్య మ్యాచ్ జరగనుంది. అలాగే 20వ తేదీన లాహోర్‌లో బంగ్లాదేశ్-భారత్, 21న కరాచీలో ఆఫ్గనిస్తాన్- దక్షిణాఫ్రికా, 22న లాహోర్‌లో ఆస్ట్రేలియా-ఇంగ్లండ్, 23న లాహోర్‌లో న్యూజిలాండ్-భారత్, 24న రావల్పిండిలో పాకిస్థాన్-బంగ్లాదేశ్, 25న లాహోర్‌లో ఆఫ్గనిస్థాన్-ఇంగ్లండ్, 26న రావల్పిండిలో ఆస్ట్రేలియా-దక్షిణాఫ్రికా, 27న లాహోర్‌లో బంగ్లాదేశ్-న్యూజిలాండ్, 28న రావల్పిండిలో ఆఫ్గనిస్థాన్-ఆస్ట్రేలియా, మార్చి 1వ తేదీన లాహోర్‌లో పాకిస్థాన్-భారత్, 2వ తేదీన రావల్పిండిలో దక్షిణాఫ్రికా-ఇంగ్లండ్ జట్ల మధ్య మ్యాచ్‌లు జరగనున్నాయి. అలాగే మార్చి 5వ తేదీన కరాచీలో సెమీ ఫైనల్స్-1, 6వ తేదీన రావల్పిండిలో సెమీ ఫైనల్స్-2, మార్చి 9వ తేదీన లాహోర్‌లో ఫైనల్ మ్యాచ్ జరగనుంది. అయితే పాక్ పర్యటనకు టీమిండియా వెళ్లే అవకాశం లేదనేది ఇప్పటికే స్పష్టమైంది. దీంతో భారత్, పాక్ మధ్య మ్యాచ్ నిర్వహించేందుకు హైబ్రిడ్ మోడల్ తదితన ప్రత్యమ్నాయ మార్గాలపై పాకిస్థాన్ క్రికెట్ బోర్డు దృష్టి సారించింది.

చివరిగా 1996లో పాక్ ఐసీసీ వన్డే వరల్డ్ కప్

పాకిస్థాన్ చివరిసారిగా 1996లో ఐసీసీ వన్డే వరల్డ్ కప్‌నకు ఆతిథ్యమిచ్చింది. ఆ తర్వాత 2009 ఛాంపియన్స్ ట్రోఫీ, 2011 వరల్డ్ కప్ నిర్వహించే అవకాశం వచ్చింది. కానీ 2009లో లాహోర్‌లో శ్రీలంక ప్లేయర్లపై ఉగ్రదాడి జరగడం వల్ల భద్రతా కారణాల రీత్యా ఆ రెండు ఈవెంట్‌లను అక్కడి నుండి తరలించారు. చివరిసారిగా 2012-2013లో టీమ్ ఇండియా పాకిస్థాన్ మధ్య ద్వైపాక్షిక సిరీస్‌లు జరిగాయి. ఆ సమయంలో పాకిస్థాన్ క్రికెట్ టీమ్ భారత్‌లో పర్యటించింది. కానీ ఆ తర్వాత నుండి ఇరు దేశాల మధ్య సంబంధాలు దెబ్బతిన్నాయి. ప్రధానంగా సరిహద్దు, ఇతర సమస్యల కారణంగా ఇండో పాక్ జట్లు ద్వైపాక్షిక సిరీస్‌లు ఆడటం లేదు. ఐసీసీ ఈవెంట్‌లలో మాత్రమే తలపడుతున్నాయి. గత ఏడాది పాకిస్థాన్ వేదికగా జరగాల్సిన ఆసియా కప్‌ను కూడా హైబ్రిడ్ మోడల్‌లోనే నిర్వహించారు. టీమ్ ఇండియాను పాకిస్థాన్‌కు పంపేందుకు భారత్ ప్రభుత్వం నిరాకరించడంతో చివరకు హైబ్రిడ్ మోడల్‌లో ఆసియా కప్‌ను నిర్వహించారు. ఈ పరిస్థితుల్లో వచ్చే ఏడాది జరిగే ఛాంపియన్స్ ట్రోఫీ కోసం వేదికను మార్చడం లేదా గత ఆసియా కప్ మాదిరిగానే హైబ్రిడ్ మోడల్‌ను ఏర్పాటు చేయడంపై సమాలోచనలు జరుగుతున్నాయి.

పారిస్ ఒలింపిక్స్ చెఫ్ దే మిషన్‌గా షూటర్ నారంగ్

ఢిల్లీ: పారిస్ ఒలింపిక్స్ చెఫ్ దే మిషన్‌గా షూటర్ గగన్ నారంగ్ నియమితులయ్యారు. ఇప్పటి వరకూ చెఫ్ దే మిషన్‌గా ఉన్న బాక్సర్ మేరీ కోమ్ స్థానంలో నారంగ్‌ను ఎంపిక చేస్తూ భారత్ ఒలింపిక్స్ సంఘం నిర్ణయం తీసుకుంది. నారంగ్ గత ఒలింపిక్స్‌లో నాలుగు పతకాలు సాధించాడు. అలానే ఈ ఒలింపిక్స్ ప్రారంభోత్సవ వేడుకల్లో భారత జాతీయ పతాకాన్ని చేతపట్టి ముందు వరుసలో నడిచే గొప్ప అవకాశాన్ని పివి సింధు కూడా దక్కించుకుంది. భారత్ జట్టు తరపున మహిళా ఫ్లాగ్ బేరర్‌గా సింధు వ్యవహరించనుంది. పురుషుల్లో శరత్ కమల్ కూడా ఫ్లాగ్ బేరర్‌గా వ్యవహరించనున్నాడు ఈ విషయాన్ని ఇండియన్ ఒలింపిక్స్ అసోసియేషన్ ప్రెసిడెంట్ పిటి ఉష వెల్లడించారు.

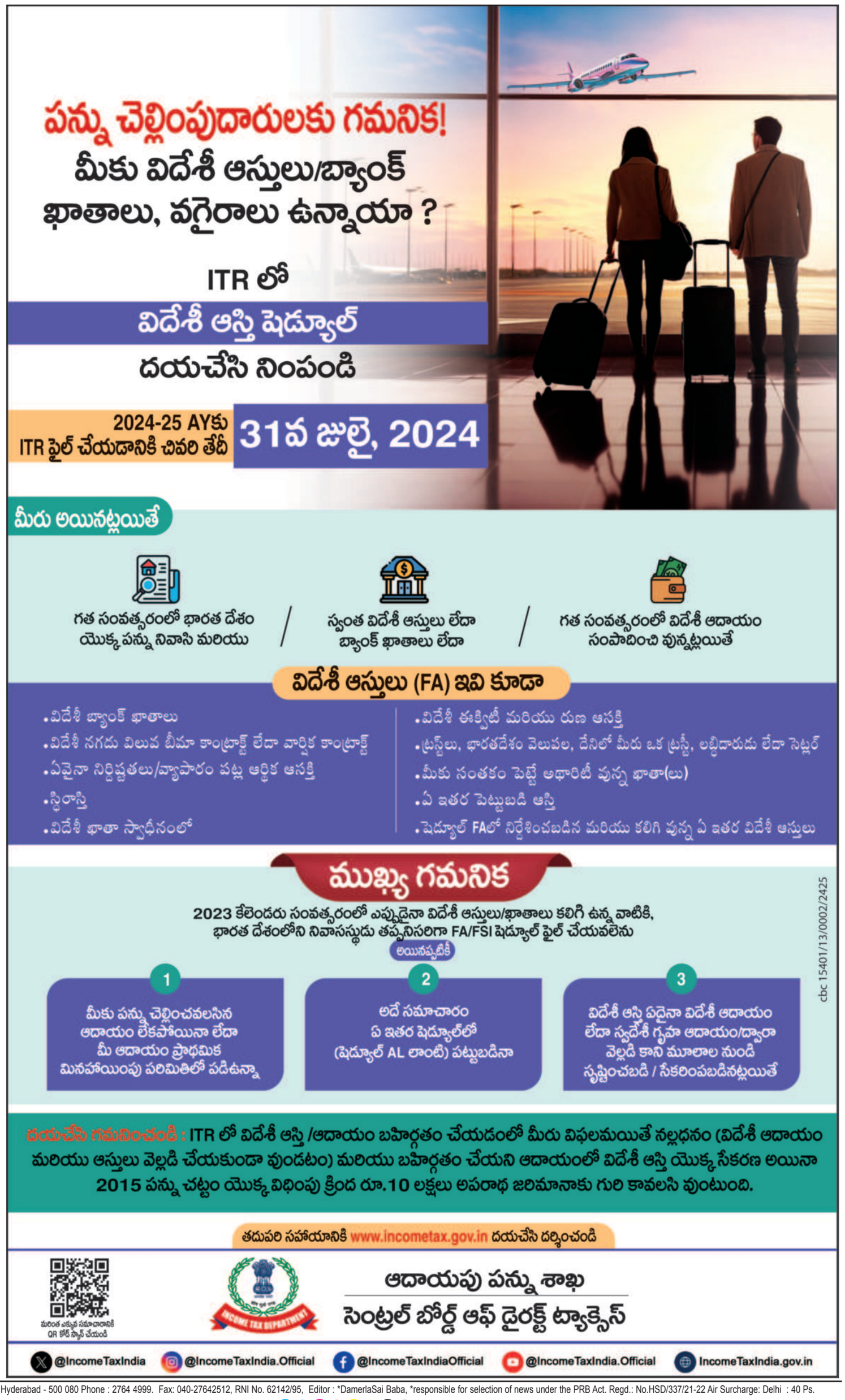

Printed and Published by GireeshSanghi, CMD and Managing Editor on behalf of AGA Publications Ltd., at D.No. 396, Lower Tankbund, Hyderabad - 500 080 Phone : 2764 4999. Fax: 040-27642512, RNI No. 62142/95, Editor : *DamerlaSai Baba, *responsible for selection of news under the PRB Act. Regd.: No.HSD/337/21-22 Air Surcharge: Delhi : 40 Ps.